申報

SHUN PAO

中華民國六年
西曆一千九百十七年
五月十五號　星期二
舊曆丁巳三月二十五日
今天四張半　售大洋三分
第一萬五千八百九十三號

本館編輯部在上海河南路天津路口C字三百六十四號電話一千七百六十五號
營業部在望平街北段朝東門面D字二百六十三號電話四十五號又一千五百廿七號

本館定報價目
中國境內全年連日寄大洋十二元半年六元日本全年十二元半年六元歐美各國全年二十五元二角半年十二元六角
報資先惠郵票不收

本館告白刊例
評前二行起碼第一日每行一元二角第二日起每行七角分中縫價例同●後幅長行每行四角短行三角第二日起每行三角第八日起每行二角以五十字為限多則遞加第七日第十一日起每字六厘第一日至第七日每字四厘第八日後每字三厘

招請西法簿記教員

本公學現欲聘請簿記教員一位其課時清晨八時半至九時半及晚間七時至八時有意者請至北浙江路晉康里本公學面談可也　南洋商業公學啓　1169

聖約翰大學招考新生

本校定於陽歷六月十三號即陰歷四月二十四日招考大中兩學新生試舉大學生試題甚多非一日所能竟其功須連試三日有志來學者先期到本校報名聲明投考中學或大學隨繳報名費洋一元或聲明姓名通信處用中文函寄本校報名亦可惟報名費須由郵局匯票（郵票不收）隨函保險寄下空函無效考生須於是晨九時前到校隨帶本身最近四寸小照一張呈驗欲閱詳章請寄郵票二十分示明住址即當照寄過期概不補考幸勿自誤　校長卜舫濟啓　1515

中華商業儲蓄銀行開股東會通告

本銀行茲定陽歷七月一日（舊曆五月十三日）下午二時假上海大橋鐵路總商會議事廳開股東會凡我股東請自舊歷四月初五日起將股票或收據携到四馬路（改選）十三號本銀行驗明隨取入座券議決票選舉票除通函外特此通告再股東過戶自舊歷四月初一起至開會日止暫停過戶合併聲明此布　董事　Z3390

九江中國銀行廬山臨時兌換所廣告

本行去年夏季在廬山牯牛嶺添設臨時兌換所中外游人咸稱便利今年夏季仍擬繼續辦理准於陽歷六月一日開辦並為增進游人便利起見除收兌本行發行之銀元鈔票外并代理收付匯款及外埠銀行支票特此通告

被竊浙路證券掛失聲明

陰歷三月念三日由杭返申下車時被竊去第二千六百四十九號一千元證券一紙又四萬一千四百十一號至四萬一千四百十四號每五十元計四紙又五萬四千五百五十三號至五萬四千五百五十六號每五十元計四紙以上均收過第五期又北京交通鈔票一百十九元當經報明車站警局查緝外並向浙路清算處聲明掛失作廢特此登報聲明　浙江西路七號德勝公司朱筱松啓　TA1510

聲明抵單遺失作廢

啓者先祖母在日有蔡桂堂抵借洋二百元以單票一宗為質近具呈備案並聲請補給印單外特登報聲明將遺失之單票作廢如後檢出永作廢紙　上海俞志遠謹啓　甲1029

孟友生啟事

茲有陶永順者洋色坊司之敗類於前年由已死之徐達卿糾合諸晉卿為經理開設華昌坊歷用陶永順為招牌並搭有徽股經營一載結賬虧欠始有各股東查明陶在外私收客帳均有證據各股東見此情形停歇着保追究並與洋六十元方始剖清華昌坊乃與陶永順無涉各股東再恤其兇蠻不與計較此坊遂即出盤與陶永順歇業絕無糾葛時邀同業公同勸解哀求各股東不休今出惡辣手段現經警區拿辦到案尚敢飾詞誣言汚衊恐關名譽為此登申新二報聲明而請公鑒　ZA3362

立退面麻藥水

不收醫金不取藥資
優待條件任人索取
千號為限額滿截止
上海卡德路善昌里◎造福齋　9533A

招商局安平快輪准于舊曆三月二十五晚即禮拜二開往烟台天津

◎本輪賬房謹啓

閩南輪船局廣告

啓者本局所借特別股款業已於去冬一律付清惟本局所發收條至今仍未收齊或本人遺失在外或本人藏在家中而未查出者本局概不承認作為廢紙特此聲明　1417

陳英士家屬鳴謝

亡弟其美舉殯歸葬承蒙各界諸團體暨中外至友惠賜賻儀隆儀及各處函電弔唁備極哀榮殊深感謝特此鳴謝　陳其采　其業　祖燾　祖燕　祖同　叩謝

楊仲文啟事

次男證心幼年即與本邑薛念椿之姊訂婚距自前年其母故世後無人管束脫離關係惟素係親誼允不登報聲明姑全體面忽近日又有不正當行為說者有誤及鄙人之處今忍無可忍應即登報聲明伏希鑒原是幸

聲明離婚緣由

薌氏自適瞿氏業已九載矣志從一而終夫瞿同文（號九臯又稱鶴來）另有佳偶勢難並存不得已協議離婚各聽天命今見報載聲明離婚告白誣氏種種不守婦道似此反曲為直損人名譽殊出情理之外深恐閱報者滋生誤會特此佈聞　俞氏金鳳謹啓　1034

通告往法華工家族鑒

本工程師今告往法華工家族自本月起所有應付各家族之工資由本工程師自行發給與中法實業銀行並朱君無涉各家族以後每月二十號及廿一號兩日在法界愛來格路二十五號門牌支付在法有病罷工或逃避等工人不能支付者具姓名在華字報紙上每月十五號至十五號內登載並在愛來格路二十五號門上張貼另有通告單給與家族本自登報起各家族不必再至中法實業銀行因以後各工人之家族款不再託該銀行經付也五月份付款之期已定於十四號下月份則在六月二十號恐未週知故特通告　駐華法國招工員呂的爾白　9868

浙江省立甲種蠶業學校二十週年紀念會通告

本校自林公迪臣創辦於光緒二十四年至民國七年舊歷三月十三日為二十週年計自開辦以至現在畢業生已達三百數十人或自行營業或歷任教職經驗既富成績必多開展覽會徵求物品藉資觀感並為母校光飲水思源伐木求友諸同學當不遐棄也凡有絲繭標本製作物品以及蠶業上之著作照片調查稿件等類希於本年十二月以前惠寄到校以便預備陳列再者各同學現在職業住址及通信處希先惠知以便印刷同學錄先期分送屆時尚須開同學會如能撥冗蒞臨以敘契闊而資研究更為欣幸　浙江杭縣西湖金沙港本校公啓　1395

書蔚之廣告

啟者徐滙函授學校事文治無暇兼顧業已辭退並無關係諸君函授望徑寄該校以免貽誤　T1503

黃瓊仙女醫學博士住宅遷移廣告

黃女醫士留英畢業精於內外各科（除禮拜日外）每日下午三時至五時診在英大馬路八十三號望平街口本藥房內上午仍在住宅候診今住北河南路老靶子路一百二十七號門診一元號金二角出診六元（電話）藥房七七三　住宅北一七九二　集成藥房啓　8426

申大麵粉公司開股東常會廣告

本公司訂於陽歷五月二十日即陰歷三月三十日午後二點鐘在南市南碼頭機廠街本廠開股東常會特此佈告　TA1460

立大麵粉公司開股東常會廣告

本公司訂於陽歷五月二十二日即舊歷四月初二下午二時假南市商會開股東常會務乞早臨特此佈告　3041

前清御寶出現乾隆帝御製金泥玉版出售

全璧六片色翠琢工為清御庫秘寶要者請到上海三馬路孟淵旅社七七號陳懷澄啟　價議　Z3275

甯紹公司股東公鑒

敬啓者猥蒙不棄列董事業經數載現因事務紛繁難兼顧大會已屆乞另選賢能如蒙不棄過愛仍獲被選鄙人不敢奉命謹此預白　謝天錫啓　Z3106

名醫陳元暉先生留滬

先生皖南名儒學問淵博醫傳數世研究益精前客京華不樂仕進時出其術以濟世滿清貴胄當代名流爭相延聘凡遇疑難重證無不著手成春現年近七旬經驗繁雜常蒙許可足以副滬上諸公之望矣午前門診特設於永和祥茶棧內午後出診在靜安寺路百十一號余宅掛號康復先生正欲北還會經同人挽留登報聲明復以琦等與先生同鄉同學相誼　楊士琦　李國杰　汪瑞闓　楊琛山　胡蘭生　劉燕翼　馮孟徐　周晉鑣　同啓

振勝烟廠新廠落成通告

敬啓者本廠發行各種紙烟歷蒙愛用國貨諸君雅愛相率購吸銷路之暢旺殊出本廠意料之外惟求過于供出貨常感太少茲特以巨資添設新製造廠於上海美租界狄思威路第十號三層樓大洋房內現已正式開工佈置一切一俟工竣即行製烟本廠聘有最有經驗之高等技師數人專用最上烟葉製出之品務求精益求精以仰副愛國諸君之盛意來廠購烟卷仍請認明交通路一百三十八號本事務所接洽為幸

傳筱庵告退寧紹公司協理

啓者鄙人自己酉年與虞洽卿君創辦寧紹公司同為發起人擔任一切籌劃後歷諸困難承股東不棄推舉協理與各位董事協力進行未見成效茲因遵照公司條例修改章程則協理名稱當然消滅鄙人自應照例告退自舊歷三月二十二日止以後概不負責特此登報聲明　T1496

華泰輪船

搭客水脚比長江各輪格外公道

茲者本輪准于陰曆二十六日即禮拜三晚開往長江各埠直達長沙湘潭等處　碼頭輪泊招商局中棧　特此佈告　本輪賬房啓　3338

商辦輪船招商總局請塡議決選舉券告白

查本屆股東常會經董事會議定三月三十日舉行業已登報請全體股東來局掛號塡給入場券在案茲定三月二十五日起請將入場券來局驗明塡付議決券選舉券以備會場應用特再通告即希公鑒　T1467

浙江陸軍第二師建築營房包攬工程投標廣告

本師奉督軍令准在本省餘姚縣湖畔西湖舊地方籌備建築步兵第四旅司令部及第七第八兩團營房此項工程即應招工投標包攬凡投標者須繳保證金現金一千元且須有從事該營業二年以上之經驗暨有曾經包攬是項工程之憑證或商會證明書等之一並須遵守本師所訂投標心得書工程設計圖樣做品材料尺寸規條及契約書案各規則於四月念八日起至五月念七日午後五點鐘止隨帶證明書或憑證於期限內每日午前八點起至午後五點之間來杭州元寶街浙江陸軍第二師司令部交契約担任官查驗後領取是項圖書規則閱看可也標櫃設置本師司令部大門定於五月念八日午前十時在本司令部當衆開標特此廣告　浙江陸軍第二師司令部啓　3061

中國救濟婦孺總會敬謝三井煤棧經理嚴子英大善士壽筵移助捐洋一百元

啓者昨承嚴子英大善士到會謂鄙人於三月十九日六旬初度因時勢多艱未敢稱觴乃荷同事諸君以及親族多情厚貺計收七十一元本擬設筵酬答因知貴會經費維艱與其糜費於酒食不若移充善舉由鄙人湊足洋一百元移充貴會經費之需即請查收等語為諸君造福云云本會拜領之餘同深感謝除當奉收條外並為諸君謹此鳴謝　上海四涇路中國救濟婦孺總會　朱佩珍　王震　等謹啓　T1500

執瑞昌瑞康本棧單者鑒

啓者小棧前因不戒於火所有客存棧單毋論自行保險者與否概送交克佐時理賬業已事竣保險者賠款未保者須貨或領拍賣公辦該項棧單一律收回作廢望各客於舊歷三月底以前務來敝處接洽以了手續且敝處刻有賃定棧房兩處棧單亦經換新前首老式本棧單瑞昌棧單防有遺漏及未來繳銷者故限於舊歷三月底止該項老式本棧單瑞昌棧單如有遺漏在外者均作廢無效新中外客商注意切勿收受是要　瑞康顏料號謹啓　3261

英商泰和洋行承保水火盜險廣告

茲者蠶汛已屆須有妥善機關庶夫滬上鉅商便可進行無慮今本行承保江浙兩省境內如由上海運銀到內地從內地運繭來上海所有水火險及盜兵匪險事宜均可承保保費公道遇有意外立照賠償本行素以誠實自恃當蒙社會諸公推許幸承惠顧請駕臨漢口路七號本行賬房接洽無任歡迎此佈　TA1006

華安水火保險公司發給第十一屆年息廣告

本公司年息八厘准于舊曆四月初一日起發給務請持息單至本公司賬房照收並取閱賬略此布　附股諸君屆時　本公司總董朱葆三　總理沈仲禮謹啓　1473

浙江興業銀行收四期股銀通告各股東

本銀行因擴充營業區域業照本行章程第四節由董事會議決收取本行第四期股銀每股計銀二十五元以陰歷本年四月初一日為股東繳款期其先期繳款者須繳日息照常年七厘計算倘逾期或延不繳付當照章程第九節第十節第十一節辦理（章程摘錄於後）請各股東注意付款上本行杭州漢口天津北京各支行收取收條由各該行彙交總辦事處此期股銀交股款已全數後股票由各該行分交各股東收執特此通告

●附錄章程（第九節）各股東如到期不繳應酌定一個月向各股東通告並於本支行所指定之新聞紙登告如又到期仍不繳照公司條例以上期限在本銀行所指定之新聞紙警告該股東（第十節）該股東於催告後或於新聞紙公告後始繳股銀應加算到期以後利息每日每十元計加算三厘（第十一節）屆期不繳股銀逾期及加算逾期利息與拍賣費用外如有剩餘應還該股東如不足時應向該股東追補

●再本銀行北京現以國民公報為指定之新聞紙并聞

上海住友銀行廣告

啓者本銀行資本已收足金一千五百萬元公積一百七十六萬元又預金一億二千萬元開設上海北市九江路一號總行設在大阪分行大阪五處東京三處及神戶橫濱名古屋京都兵庫尾之道廣島柳井新居濱下關門司若松博多久留米吳蓆金山樞香山孟買漢口等處至倫敦紐約及各國繁盛之區均有妥實代理之家甚為便利經辦各處匯票押匯電匯及定期活期存款以及零星存款其利息請至本行面議一切交易無不格外克己特此佈聞　上海支配人笠原正吉謹啓　電話總寫字間三三五三六　賬房間四六六三　TA2437

浙江興業銀行廣告

本銀行自光緒丁未年開辦迄今已十有一年專辦定期往來隨時儲蓄囑託等存款及一切銀行應辦事宜　總行設上海英大馬路　杭州支行在省城保佑坊　漢口支行在一碼頭歆生街　天津支行在宮北大街　北京支行在前門外施家胡同又新設奉天分莊在省城鼓樓北其餘紹興嘉興湖州甯波溫州金華營口大連錦州安東鐵嶺吉林長春哈爾濱黑龍江等處均可以通匯兌取各埠匯款請臨敝行面洽可也　再本行新設奉天分莊專做存款匯款不做放款亦不發行鈔票東三省市面向來行使之興業鈔票係奉天興業銀行所發與本行分莊無涉特白　T2796

商務印書館奉贈

共和國教科書新國文教案
新體算術教科教授書
樣本
函索即寄　不取分文

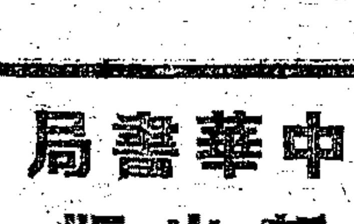

中華書局新出版

女學叢書之一

婚姻訓

一冊二角五分　晚近競尚婚姻改良之說然徒重形式不求實際效果未見弊竇叢生良以青年男女閱歷無多偶不審慎貽患滋大本局特輯關於婚姻改良各方法如結婚之原始結婚之研究以及婚嫁禮節等臚舉事實指陳利害酌古斟今折中至當足為改良婚姻之南針

女學叢書之一

育兒一斑

全一冊定價四角　育兒一事關乎强國强種現今家庭所亟宜研究是書搜羅各專門家之著述并實地經驗者之言論凡胎前產後處置之法靡不指導詳明切實易行篇末殿以家庭教育之根本問題為全書一大結束俾育兒者知教養並重期養成人格高尚之國民尤為本書特色（丁67）

女學叢書　胎教一冊三角　母道一冊五角　婦女修養談一冊六角　園藝一冊一角半　烹飪一冊二角

商務印書館出版新書

婦女叢書

簡易療病法

一冊二角　平湖朱蓼梅著　朱君為物理醫藥專家掌各學校教席有年茲本其經驗所得著為是書將普通內外各症分為十六章先述病狀次述原因次述治法抉微索隱切合實用足為醫學校參考之書女學校講授之用家庭婦女手此一編普通病症皆可按書醫治

婦女叢書

實用一家經濟法

一冊二角半　浙江邵飄萍著　此書以日本添田壽一博士一家經濟法為主幹並博采日本經濟學者關於家庭經濟之著作參照我國情形薈萃成書文筆顯豁呈露簡明切要可作家庭教科之用而女子師範中學等亦可採為家事經濟之課本

中國風景畫　第二集

紙面四角　布面五角　本書前出第一集頗蒙社會歡迎惟限於篇幅各省名勝尚多遺缺深以為憾茲更赴各省特別攝影得四十五幅製版精印成冊案頭賞玩無異身歷奇境並可供教授時參考之用

體育叢書

網球

一冊五角　本書都二十一章關於網球各種擊法列圖殆達八十幅於執球拍之姿勢尤為詳備此外如單人比賽雙人比賽等法均分章細述毫髮無遺并歷舉英美澳諸國名家應用之方法比較其得失至於采選之豐富取舍之精嚴尤其餘事

漢口江浙老慶和銀樓新屋落成謹擇陰曆三月初八日正式開張通告

本樓在漢口始創於前清年間開設漢之巷正街督造金銀加煉足色工藝精良久馳遐邇不待贅述迺自季清武漢興軍政治更新壬子之秋軍臨斯土移設英租界歆生路中市交易茲因房屋狹窄不敷招待爰購原地翻造四層五開間新式洋房特設男女賓室陳列品類以備選擇所冀照常之惠顧俾得遂心所欲凡蒙賜顧各界諸君閨閣名媛惠然光臨曷勝歡迎專此披露幸祈注意

張錦文君鑒◉見報後祈即駕臨馬律師老重慶路二百三十六號蕭廣面談

寧波和豐紗廠發息廣告

本公司循照慈章定於陰歷四月初一日起在本廠發給丙辰年官利屆期務祈各股東携帶股單來廠收取是荷　Z3328

杭州電話公司股東諸君同鑒

本公司經董事會議決定於本年五月十九日即舊歷三月二十九日下午一時開第四屆股東常會除照章於會期一月前業將賬略函送外用再登報通告屆時務望台從惠臨是爲至盼　3341

賞格

去歲陰曆年底有華人夏梅堂（又名王梅堂王榮堂）捲去羅公司田口濱之助規元二萬兩又洋碱燒碱出貨單收定銀單據等件計價值二萬三千七百二十兩當時由田口報明捕房緝獲嗣因逃避無蹤今幸該犯潛來上海遂經捕房捕交公堂覊押在案惟該犯捲去之現金及各項證據必密藏別處或籍託別人名下變置產業等情如有人能知前項之所在希向被害人日商三大洋行北福洋行興業公司等總代表福岡大律師事務所報告果因此而起獲銀件當即一成半酬謝再該犯如當堂供出藏處所起獲贓件則此項賞格不能有效尚望知情者速來據實報告懸賞以待希勿觀望此佈　福岡大律師事務所在上海仁記路五號合併附聞　AZ3365

時評

◉督軍與疏通（默）

督軍擔負國防之人也今何以久留北京專爲調和之人乎以今日之時局能收效於督軍之疏通乎宣戰案提出時督軍對於議員已盡力於外交上之疏通矣今自公民事起後又盡力疏通於議員之間其僅爲外交而疏通乎則前次疏通之成績已見且經此反感去疏通之機愈遠矣抑爲段內閣疏通乎則段內閣之尚能維持與否全視段內閣自身之能力疏通何有焉

是故以吾人言之各督軍對於內政外交能不干涉而聽其自然解決已爲盡職若欲爲政府效解紛之勞吾見其功用與武力干涉等豈僅不獲疏通之效果而已哉然則今之奔走議會亦可謂之徒勞而枉費也已

命令

五月十三日大總統令　李玉衡孔昭義均加陸軍少將銜此令

又令　陸軍總長段祺瑞呈請授陳秉堃爲陸軍工兵中校王天相加陸軍步兵中校銜唐存義齊登山張景雲爲陸軍步兵少校侯國棟爲陸軍砲兵少校劉俊發爲陸軍步兵少校李國華加陸軍騎兵少校銜李毓麟加陸軍步兵少校銜曹豫爲陸軍三等軍需正應照准此令

專電

◉北京電　今日憲法會議依舊開會孔教問題依劉恩格修正案言人民有信仰孔教及其他宗教之自由非依法律不得限制又兩院組織法均依原案通過

◉北京電　留京各督長昨在迎賓館德昌東安長安等飯店分宴各本省議員代段疏通無效

◉北京電　昨晚靳李田趙閻倪等招宴其本省議員於德昌飯店一表明十日之舉認爲違法政府中人實不與聞二仍望通過宣戰案未及內閣問題

◉北京電　昨有某訪靳雲鵬言段前日意決欲辭職經同人勸止維持大局已決不辭職仍挽留閣員疏通議員以平政潮

◉北京電　政局非常沉寂各政團仍冷靜但反對段者並未緩和擁護段者一方亦仍赴天津與徐梁等接洽

◉北京電　昨聞公民又欲在湖廣會館開會經警廳預爲禁阻故未開會

◉北京電　昨日公民請願團因段表示辭職代表被法庭發押特假湖廣會館集議旋爲警區禁阻變作陸部差遣之談話會其議題（甲）十日騷擾衆院盛傳差遣與聞應設法辯明（乙）提本月津貼三分之二充會費（丙）訂期開大會討論軍事問題

◉北京電　政府已將請願團解散情形通電各省區以免誤會

◉北京電　徐內閣說又起元首意徐不來即屬李經羲組織已派人赴津密商並電馮副座徵同意

◉北京電　公民團之主動者陳紹唐段芝貴均在列雇來之人即由陳包辦法庭正在偵查中聞某部次長亦被牽涉

◉北京電　孫文覆函總理仍反對與德宣戰又孫岑唐章溫合電請嚴懲暴徒

◉北京電　政府特派王芝祥赴粵監視改編軍隊聞出陸巡閱使電請

◉北京電　陸部以差遣名列軍籍特下不得干預外事令

◉北京電　湯化龍辭職說不確政界要人及湯王兩議長與舊進系議員均赴津祝熊母壽

◉北京電　財鹽兩署人員一空故時局上之解決須俟諸人回京方可確定

◉北京電　陸參兩部會委陳杜二員赴俄坐探軍情給旅行費萬金

◉北京電　滬電局長部派周萬鵬署

外電

◉東京電　第三次遠東運動會中國菲列賓選手昨日赴大隈侯爵午餐會夜赴精養軒學生歡迎會三宅雪嶺寺尾亨兩博士頭山滿均與會並會合印度學生頗稱盛會本日午前游覽新宿御苑中國選手午後四時自東京乘特別快車起程返國送者頗衆

◉廣州電　粵省少年多主張對德宣戰而商會則發電反對開戰　粵省裁兵事進行頗順適償清欠餉及資遣兵士等經費共需二百五十萬元目下已籌得巨欵僅缺五萬元（十二日）

●成都電　路透訪員往見劉師長存厚劉一再表明其對於中央政府之忠順並否認蜀人欲自得蜀省之說劉稱此次變端實由羅佩金欲在西方自作威福有以激成滇軍既攻擊蜀軍則蜀軍除爲自衛起見而戰外別無他法府秉公調查必知此言爲不虛所傳戰之訓令一說全無影響當時戴戡未傳遞電信北京發來停戰之訓令未曾交來故無從知之至於對某領事失禮一層則由於誤會領事未執白旗以致哨兵誤會停戰時間內所以復開砲者乃滇軍乘機縱火焚屋所致此後蜀軍決不攻擊退出之滇軍極願擁護戴督與之和衷行事但請戴督有以表明其行事一秉至公耳戴之得抵成都實賴其贊助之力從前袁世凱以四十萬元運動贊成帝制且拒而不受此次爲愛國心所激動欲爲中央政府保全蜀省故有此舉自始至終忠於國家純粹無私云（十二日）▲以上路透電▼

◉北京電　英文京報得可恃消息據稱政府電致各省軍事當道請其贊成解散國會如總統不允解散則應使總統辭職北京將開特別軍事會議駐防軍隊亦將加增云（十四日）

◉北京電　北京日報云各督軍挽留總理之辭呈已展緩呈遞（十四日）

◉北京電　段若辭職國民黨擬舉李經羲或王士珍爲總理而進步黨則屬意於徐世昌（十四日）▲以上德文電▼

◉北京電　十日滋擾衆議院之公民團代表一名爲地方檢察廳拘押聽候查明訊辦距今日午後二時忽有公民團約二百人擁至檢察廳門前聲稱彼之行動皆受安徽省長倪嗣冲之命令今竟拘押代表直接處罰殊屬無理云云强求釋放當爲警察驅散（十四日）

◉北京電　政府黨之議員昨日以來徧訪民黨方面之各首領勸令各政團各舉一人乃至二人爲總長之候補者由段總理改組聯立內閣惟民黨方面之態度極爲冷靜收拾時局似除段總理先行辭職之外欲與民黨調停殊難妥洽云（十四日）

◉北京電　今日憲法會議開憲法草案第二讀會兩院之議員出席者多至六百餘人第七十五條之大總統衆議院解散權之規定及第七十三條之政府復議權之規定均決再付審議會第三十二條之三月一日國會開會期否決此外全部悉照前審議會之審議通過（十四日）

◉北京電　擁護段總理之督軍等爲求對時局之同情特於今夕在迎賓館設筵招待協約國各公使及各公使館員等又該督軍等日來於各處招待議員極力調停冀與政府感情融合（十四日）

◉北京電　李經羲之財政總長爲時局混沌就任無期延期（十四日）

●奉天電　在渦陽熊受監視之前五十三旅長湯玉麟近已逃往徐州張勳處之說似已可信又據湯氏之背助劉廣宗（譯音）及湯之子近由某黨招致經大連逃往上海或在南方與湯氏會遇（十四日）

●東京電　外交問題將漸多事滯在伊豆長岡之犬養氏遂起三黨首再行會合之念已於十日前往熱海訪問三浦子爵有種種之陳說並擬不日上京會見原氏就該問題交換意見三黨首之會合近將再現亦未可知之說甚盛　本野外相今日午前九時至首相官邸訪問寺內首相熟議外交上重要事項及他等事（十四日）▲以上東方通信社電▼

戰電

●亞姆斯特丹電　柏林電稱德首相赴維也納與奧首相會商政務（十三日）

●瑞典京城電　瑞典瑙威丹麥三國政治家會議三日決議仍嚴守中立而不干預戰事（十二日）

◉華盛頓電　參議院激辯之後已以三十九票對三十八票表決刪去間諜案內新聞檢查之修正文衆議院以二百十五票對一百七十八票表決恢復參院刪去之陸軍議案修正文即准羅斯佛率兵一師赴法是也（十二日）

◉紐約電　美國著名社會黨瑞典丹麥荷蘭瑞士四國京城之社會黨請轉告德國社會黨謂世界民治國將與德國續戰至德皇室已被推翻而已電中署名者有羅塞爾君赴俄專使團之一也（十二日）

◉俄京電　陸軍總長爲區柯夫宣稱美國已允從事組織俄國運輸事務俟合同確定後則軍火供給問題數星期內即可滿意解決陸軍糧食目下固不甚佳但不日將加整頓陸軍已重行編制俾得各盡其才云　柯尼洛夫將軍已辭彼得格勒戍軍司令之職原由不明顯因與工軍代表會意見不洽之故　歇魯塞爾堡確已組織自治委員會無政府黨一小隊佔據魯成堡公爵之屋以與工軍代表會相抗其致機關之函謂下院戶居其位委員會於民選國會開議之前有爲國民發言之專權云（十三日）

◉巴黎電　公報宣稱本月六日止一星期內駛抵法國口岸之商船九百四十艘駛離者九百三十艘被沉載重一千六百噸之船一艘不足此數之船七艘被攻而得逃脫之船六艘漁船被沉者五艘（十一日）

●佛魯興電　今晨比國齊不魯日港方面砲聲隆隆歷數小時之久據比國邊界傳來消息謂今日三時至八時止有軍艦飛機攻擊該港砲火非常猛烈（十二日）

●倫敦電　海軍部公報云杜佛海軍之一部分昨日猛攻齊不魯日港頗得利海軍飛行隊助戰甚力英飛機擊敗敵飛機四架並損其五架英飛機兩架不知下落一架已在荷蘭陣地被拘（十三日）

公電

▲內務部通電　督軍省長鑒十日午後衆議院開全院委員會有公民團多起麕集門前數逾千人聲稱爲對德宣戰案請願國會贊成反對派別各異當由警廳偕同步軍統領衙門遣派軍警到場彈壓彼時以在院外散布印刷品至生衝突間有損壞車輛犯及議員身體者均經在場員警立時救護送入議院迨總理及本總長先後到院諭令解散諸公民等未即聽從乃嚴令軍警强行制止不許容留至夜十鐘始各分頭散去地方照常平靜除飭由警廳力加防範毋任再生事端並嚴拿滋事之徒送交法庭懲辦外恐傳聞失實特此佈聞內務部印

▲浙江政治商權會來電　北京大總統段總理鈞鑒國會係民意代表機關議決爲法定特權豈容暴民聚衆强迫況當首善之區竟有公民團出現大肆猖獗蹂躪國會兇毆議員破壞國憲有同內亂乞速發明令窮究主使嚴懲亂徒藉伸法治大局幸甚浙江政治商權會叩文

要聞一

◉政潮中之內閣與督軍

前日請願團包圍議會之後段總理以此事有玷政府威信極爲憤慨曾對左右人云自小站以來從未遇此等事極罵首謀者不置衆以閣員多已辭職來日大難維持匪易閒昨晨以來已表示辭職之意曾命秘書廳撰擬辭呈惟至下午五時傳命暫行緩遞探其原因蓋以此事爲在京之各省督軍所聞交相挽留因而暫擱也先是十二督得信後曾齊集於倪丹忱省長寓所開緊急會議僉認爲段氏此時無論如何均不可遽行辭職其時有人報告謂段氏辭呈已上者各督軍即議定齊赴公府懇求元首先將辭呈退還嗣又有人謂辭呈正在起草中即時將提出者各督軍遂改入府之計劃羣趨段處力阻萬勿提出段氏因此遂允暫緩提出某督軍於退出之際仍復再三丁寧謂總理欲去之苦心爲大家所共諒但丁此時艱宜以大局爲重必不可輕於言退縱有萬分爲難亦請告知大家以便共籌相助之法云云各督軍退出之後聞於昨晚仍爲長時間之集議其大要係約定政局未解決前大家均不可急急出京云云昨午有人謁段君曾以此相詢據云至今並無辭職之事至已辭之各總長尚擬作一挽留據段總理左右消息此次善後計畫第一次暴動爲少數無聊人所作當然依法嚴辦第二挽留已辭之各總長根據現狀另組國防內閣第三從新與國會方面疏通意志惟據另一方面消息則謂段總理態度日來尚頗鎮靜昨晨有某君入謁談次段痛詈公民團之舉動且以事前不及覺察深自引咎而於外交前途深抱悲感謂遭此挫衄一時如何再提予一身之毀譽進退本不足道恐以此而妨及秩序牽動大局耳言下不勝

專門治咳醫生　唐拾義

專售久咳丸　每瓶一元　打十元　外埠另加

廣上海三馬路石路口門診十元號金在外出診面議　詳細診察每日祇診十二時不出診　人若非重症恕不出診

埠經理處　○蘇州觀西察院場均益公司○天津北馬路白衣菴胡同森記○漢口花樓街富源內　棋盤街臨記行○蕪湖鷄窩街廣泰大馬路廣昌發染廠○北京前門　理處○揚州鎮江屈臣氏藥房○常州中法中美藥房○杭州蘇州揚州　安慶廣昌發○汕頭會豐廣發○南京下關泰成華新花市　大街慶大○九江中英藥房○無錫城內大街和泰

儒醫董振民　最新良法　施治奏效迅速而流弊絕無今懸壺滬上活人必多　診所　介紹

棋盤街　久大衣莊　各種異樣綢緞推廣交易　格外公道　衣價不合包退還洋　電話二一九三

群益股票公司聲明　本公司原設鴻仁里今遷至英大馬路石路西餘興里五百十八號　特備現銀收買各種股票公債　以及鐵路證券儉徵證券公債等押款如蒙賜顧其價格外克己外埠函詢當班答覆

兩次提單聲明作廢

甲寅年九月十二日由招商局江寬船件廿六件共二次進口原箱提單前經報掛號失去補領着茲因再所發報提單檢尋無着特再補給提金利單源行聲明申新向提單提貨並登報前兩大陸報單三天所有紙作廢此後凡有拾得無效特此廣告無論何人提概作廢　麥特赫司脫路三十六

正老胃氣散　大和藥房　洋角壹

招聘職員　各省各埠

（資格）品行端正遇事勤懇文理粗通人地兩宜者爲合格（薪水）自十五元至三十元有特長者另議（地址）第一培植場上海小沙渡路一○二號（事務所）上海哈同路民厚南里一四三一號（辦法）另有簡則欲知詳細情形者須付郵票十一分寄事務所即有本公司一覽奉上空函不覆　厚生蘑菇培植公司啓

注意全國交通

本廠自造織襪機器一堅固耐久每人每日可打三年不破一元凡我全國二十二省或用洋襪廠數一稅餉均由本廠自認貨完全國　在一鄉近數年來　欲知詳細章程函索○及分銷章程　中國江浙硤石鎮振興織襪廠謹啓

喉科專家濮鳳笙　兼治男婦幼科四季時症　寓

谷渭免科名醫朱少坡

瞿鼎彝醫

感謝名醫　汪家田

職段以感於政局之痛苦似已有求去之意惟他方面或有尼之者故一時尚未能決絕耳以上所紀似各方面消息尚有矛盾之點要之總理已有辭意而尚未成事實則較爲可信也

自請願團包圍衆議院後各派對於時局皆有灰心失望之緊而內閣閣員又復相繼求去農商谷總長當晚即提出辭呈雖經當局慰留惟谷前昨兩日迄未到部司法張總長本與谷同進退其辭呈亦已於前日午後送達國務院海軍程總長亦於昨日上午遞出辭呈並聞昨日上午張谷程三總長又函致當局請即日發布明令准其罷免谷氏並致函院秘書長云前日公民請願一事玷及政府恥在歷史極光明正大之外交政策被若輩弄得稀爛糟糕誠堪浩歎弟當日已提出辭呈敢祈貴神轉呈總理遠辦免職命令還我自由身他日當專誠趨謝也再免職命令未經頒奉以前部務雖暫行料理國務則不能預聞今日國務會議即祈代爲請假云云外交伍總長會於前日遣其子朝樞面謁總理亦有去志及昨日傍晚則聞伍之辭呈亦已上遞而教育兼內務之范總長尚在假期以內故昨日雖爲國務會議例會之期竟以閣員不足臨時停會而軍事會議則仍照常開會惟其所議皆常案各督軍無一列席者皆派代表與議聞某代表於會議中曾提及前日請願團事爲某代表所阻未竟其說其意似防外洩貽人口實散會後皆趨倪嗣冲處集議惟其內容甚秘所議何事無從探詢張勳有於前日到京之說旋聞張行期本已決定忽又因事中止惟其來京之說甚確當局亦承認之張氏此來固由於各督軍及徐樹錚之一再勸駕然聞彼亦自有來京之意不過得各督軍及徐樹錚之一勸彼意乃益決耳奉督張作霖前已派代表來京與議近聞張亦擬自來接洽一切已先期電告政府約今日可到黑龍江師長許蘭洲已於昨日到京大約亦爲軍事會議而來也並聞在京督軍等最近會議結果內閣固望不動而希望最切者尤在宣戰案之通過今日河南趙督軍湖北王督軍宴各該省議員大抵仍爲疏通外交云

◎內部呈報公民團鬧院措詞

公民團包圍衆議院一節業由內務部呈奉明令依法究辦其原呈文云衆署內務總長范源濂呈爲呈報事竊本月十日衆議院開全體委員會時有多數請願團體集衆院門發布刷印品致有議員被毆情事源濂在國務院聞報當即嚴令京師警察廳酌派得力官警馳往解散並將滋事之人查明依法究辦除經面陳外茲據該廳據述經過情形報告前來理合附呈伏乞鑒核謹呈大總統

呈後附有京師警察總監吳炳湘呈報內務部文云呈爲公民請願團體集衆議院前彈壓解散情形事本月十日午前十時餘據內右二區署報稱衆議院門前有公民請願團千餘人各張旗幟携有請願書聲稱爲對德宣戰案請願國會詢其主張贊成反對者亦不一致均聚集不散等情查此項請願團並未遵照治安警察法來廳呈報事前亦未有開會集合情事臨時猝集人數衆多難保無妨礙秩序舉動當即一面電知步軍統領衙門會同辦理一面電飭該區妥爲彈壓一面加派警察一隊兵前往協助並派本廳總務處長常耀金督察長景林汪鳴翰等到場相機解散乃其時該公民等愈聚愈衆有所謂五族公民請願團者有所謂北京市民請願團者有所謂學界軍界商界請願團者有所謂政學商界請願團者名目繁多人數已集至四五千以上每遇議員到院即紛紛以請願書相呈遞議員有不接受或拋棄撕毀者即圍繞糾纏甚至衝突間有擠壞車輛犯及議員身體者均經在場員警立時救護一方竭力鎮壓一方仍保護議員入院惟因聚集人衆聲勢洶洶其傷犯議員者既不能指得主名若從施拘捕誠恐因激生變設竟釀動影響於地方治安關係尤大是以始終以和平解散爲目的復調集警察二三四消防馬巡等隊以壯聲威竄其知懼而去而時至午後三鐘院內則電請總理暨國務員出席質問審查會勢不能開院外則立待解決非明白表示不任議員出院百方譬說該公民等堅執不移並要求面見議長正相持間適值總長范院當由常處長陳明解散困難情形會該公民等舉出代表面議長會同內務總長接見喻以不能開會理由該公民等仍以不得要領不肯遽散復由該處長傳內務總長之諭請願書既經國會收受自須審查該公民等乃稍稍散去時迭接國務院大部部電飭所迅即設法取締炳湘以各區防範布置略定即親身馳往見其未散者尚有二三千人旋總理到院奉面諭立時解散等因當由炳湘婉告該公民代表等人今日時間迫促明日必可開會定副公民之美意該代表等似已首肯而一般公民要求過激羣擠門前叫囂不已忽有聲言用武者竊擲拳門拋擲磚塊炳湘默察情勢理喻既窮似非強力不可且入數已較前漸減或無他虞乃令強迫制止該公民等竟敢抗拒不服致毆傷軍警五十餘名幸軍警因而驅逐該公民等始一鬨而散仍恐伏匿附近地方俟議員出院時復與爲難又令沿途散隊巡查近院各區加派守望被傷議員經檢察官到場檢驗至夜十二時各議員散會尚未有其他事故此當日之大概情形也除飭區嚴查滋事首要暨其中有無借公共團體肆行私人報復者再行送交法庭嚴辦外京師首都議院重地該公民等竟因請願而肆擾炳湘身任地方咎無似惟事起倉卒幸未釀成鉅禍或可少紓愿鑒理合報告伏乞鈞鑒云云

◎公民團紛擾之懲辦問題

政府對於公民團包圍衆議院之舉決意加以嚴辦司法官廳以職責所在亦已着手於檢舉之準備公民團代表有白亮者（本爲衆議院速記員業經該院斥革）尚不知悔過竟於昨日向檢察廳呈訴略稱以熱心國家之故特充請願代表乃巡警總監吳炳湘竟以強力解散實爲殘虐公民云云檢廳見此訴狀以正在追尋白亮蹤跡今既自行投訴即時與以拘留以待訊究又一消息謂公民團分子確有一部分係由槓房雇來者其出面往雇之人即爲白亮白於事前向該團中領得雇金八百元即以五百元向某槓房雇得苦工五百人槓房主給與苦工之資數每名又祇花銅元五十枚此外并發借用布衫一件布褲一條小國旗一面令其用畢即行繳還并聞同時有人向該槓房承領包雇者或二十名或三十名不等大約此等轉雇之苦工因被層層剝削每人實得不過二十枚銅元而已此等辦法可憐亦復可笑惟白亮所領得八百元之欵出自何人今白既被拘法庭於鞫訊之下不難知此事主動者爲何人矣

查究請願團之命令初擬稿本爲據衆議院咨稱云云後經再三斟酌始定今稿其中文句與原稿亦多修改至前晚九鐘始送府用印其時總統已先上褒當晚未及發布直至昨日上午始克公布也惟彼輩代表尚不知斂跡白亮吳光憲既公然赴檢廳控告巡警總監吳炳湘而劉世鈞昨尚乘坐汽車徜徉大道絕無忌憚昨晚外間又風傳復有人發起公民大會定於本日在湖廣會館開會此說是否的確尚未能證實發起人爲誰亦未能探悉惟前日之請願團既奉大總統明令查究懲辦今日發起公民大會者若仍爲前日請願代表之人物想該管警察廳斷無允許其開會之理由究竟如何探明續誌

◎北京特別通信（七十二） 飄萍

公民請願案發生以來北京政界之空氣爲之一變吾料南方聞之亦必發生極大之反響當此事發生之初或有以此致疑於當軸之人者即吾亦嘗推想及之而歎其愚稚乃至於此但今明則不過如俄羅斯革命之縮影而已蓋俄國革命之主因在於麪包此事發動之主因在於飯碗不但拉東洋車夫急待數十枚銅元買飯吃也其稱爲代表總代表者非閒散職官即無業流氓彼所夢想以爲宣戰案倘得通過從宣戰兩字之中即能發生無數飯碗分配此類飯碗非先及於請願有功之人又將誰及故不惜湊集銅元資本爲孤注之一擲人皆目前日之事爲包括外交內政之政治問題吾獨窮究其原因而敢下武斷之言曰是亦社會問題而已社會如此令人思之有餘痛也

茲案發生農商谷總長即視爲唯一之機會而辭職辭呈遞上之時公民尚團聚於衆院門前也恐頗以爲取巧是晚遇丁君佛言與之談及丁君答我曰能於此時取巧也便算好了蓋丁君會勸張榕西治辭職張以爲未可丁君之言蓋有所感至翌日之晨張君亦遂不能不出於辭職而海軍程玉堂則見張谷已辭亦何必不辭者伍秩庸見張谷程之已辭又以爲何能不辭且何必不辭者至於今日之下午（十二日）聞段總理感於閣員之紛紛請去陡生厭倦政治之心亦欲隨張谷程伍而掛冠以卸仔肩側責任雖經某某督軍勸阻今晚尚未實行但內閣既處僅掛段氏之高標亦屬毫無辦法倘段總理一二日內竟無重建大廈之能力則舍辭職以外又將何道之從愚對於段總理個人素佩其廉潔純正爲北洋軍界柱石論其功罪可云參半觀過知仁一切行爲尤多可恕際此遭遇大違西山養病乘時崛起之初心愚過至此安能不爲灑一掬同情之淚無邊落木蕭蕭下不盡長江滾滾來此古人寫景詩也愚掇拾之以明今日之政局可云天造地設恰到好處閣員凋謝秋氣橫生攘奪政權風濤且至以言未來之內閣徐世昌乎王士珍乎徐之爲相既非一次效果如何國人皆知王聘卿爲北洋派耆碩道義可風畀以政治愚終以爲未當此外則李經羲乎岑西林乎唐少川乎要之皆不敢必其果能有裨於時局此誠至爲難決之問題吾人日夜焦思旁皇斗室而愧無善法以告我國人者也

◎研究會與後援會之時局主張

昨（十二）憲法研究會在石駙馬大街開會討論對於時局問題到會者百餘人公推湯化龍主席首由湯君演說略謂今日開會係討論吾人目前對於時局應取如何態度前日公民團闖議院毆議員之事在政治上實爲一種出軌的行動立憲國家而有此行動吾人對於憲政前途實抱無限之悲觀蓋吾人既以憲政爲職志則事事必依軌道而行如不依軌道而行不惟無政治之可言即吾人政治上亦絕其生活之路吾國自改革以還國中即有絕不相容之兩力存在此兩力相持相激各走極端到了擅看不能讓避之時則彼此傾軋而國家乃受其禍故吾人素來抱定主義務在調和兩方使之同走軌道而防止其衝突因此之故苦心孤詣忍辱負重但求貢獻自己之主張冀減國家之危害雖經艱苦受毀謗亦所不辭吾人既抱此職志故凡國中而有踰越軌道之行動無論何方皆爲吾人所反對茲不幸而有前日之事發現此事形勢之重大固爲人人所知然履霜堅冰由來已漸究厥因果其咎寧專屬於一時之暴民質而言之實與吾人素來主張希望違反背馳之所致蓋吾人平昔之所防止而憂慮者至今乃遇火爆發且月暈礎潤此猶萌芽之見端惟茲事之起無論因果何似無論主動何人而政府事前既不能預防臨時猶不能迅速解散責在政府固無所辭故吾人今日注重之點應在問政府究竟對於此事如何辦法及今後對於議院仍否再有此事發生之保障否則無會之可開無憲之可議卽吾人政治生活政治希望茲後亦將斷絕吾人更須注意者則今日斷不可因此少涉感情要知憲法爲一事外交爲一事此次浞爲一談致吾人對於公民暴動事因應督促政府使之有相當之辦法而憲法上之主張外交上之主張吾人今後仍當力求貫徹約而言之吾人當抱定三種宗旨如下（一）凡有踰越軌道行動絕對排斥之（二）關於憲法上外交上之主張本會必力圖貫徹（三）對於時局以調和之精神促各方之醒悟云云湯君演說畢衆皆一致贊成旋劉君崇佑郭君涵藍君公武陳君善等相繼發言要皆申明上述三種之意義而會員中有對於時局不勝憤慨者則皆以抱定宗旨來主張勿動一時感情相勗至五鐘始散

同日上午十一時國民外交後援會開文牘庶務會計三科職員會當由朱君念祖提議謂前日北京發現公民請願團脅迫議會並聲言如不通過即行焚殺云云則外交問題議會尚不進討論本會安有研究之餘地不如取銷又黃君贊元謂日前上海口口報專電載有本會擬組織請願團云云本會向無此種提議本不屑辨奈不幸日前適有公民之暴動外間不察恐多懷會應否電致該報更正以免訛傳云云經衆討論議決如左（一）認定公民脅迫議會乃非法行爲當由政府負責至本會對於外交仍應按照宗旨進行（二）致電上海口口報速將前項專電更正（電文從略）

◎遠東運動會紀（四） （心危）

▲第一日運動詳報（五月八日晚寄）

第三次遠東運動會以八日開幕觀者一萬餘人國人之應援者約千人二時開會非列賓選手整頓入場日本選手繼後我國居中先繞場一匝萬衆鼓掌疾呼以歡迎之各選手胸部飾國徽背記號數每隊之前各導以大國旗軍樂洋溢步伐整齊極壯觀也既而橫列爲三行職員立於右端名譽會長大隈侯登壇述開會詞其次會長嘉納氏非列賓代表安雄氏中國代表張壽椿氏等各有短演說祇以場廣風烈其詞不得詳聞也演說畢選手相率退三時許開始運動預定凡十項實行者六其中預選者居三之二決選者居三之一預選云者先行分組較藝然後擇其頭角崢嶸者與以決選權以決勝負是也決選云者無待預選即決勝負是也是日結果中國選手得決選權者僅二人而決選之二項日本非列賓各得六分我國得零茲將各項運動情形略一述之㊀百碼賽跑分三組預選第一組三國各出選手二人吾國選手爲張君翼劉君蔭思結果第一非列賓拉納達君（十秒五分之二）第二日本眞殿君（十秒五分之三）第二組人數如上吾國選手爲郭君仲棠孫君衡結果第一非列賓楷達倫君（十秒五分之二）第二日本東口君（十秒五分之三）第三組選手中日各二非列賓一人吾國選手爲熊華甫胡汝奇二君結果第一非列賓薩佛屈拉君（十秒）第二日本服部君（十秒五分之二）三組之第一第二共六人即取得決選權者也國人無與也故今次百碼賽跑吾國已完全絕望而非列賓薩君以十秒鐘得達之成績尤空前所未有也㊁高欄賽跑亦分三組預選第一組三國各出選手二人我國選手爲宏君瑞智郭君實樹結果第一非列賓拉巴耶君（十七秒五分之二）第二非列賓法倫奇君（十八秒五分之三）第二組中日各出選手二人非一人我國選手爲張君信孚關君頌韜結果第一張君信孚（十八秒五分之四）第二日本福井君（十九秒五分之三）第三組人數如上我國選手爲王君鑑武鄺君壽方結果第一非列賓羅散達君（十九秒五分之三）第二爲鄺君壽方（十九秒五分之三）總結果得選手六人中國得二非列賓得三日人得一今日決選不讓鹿死誰手也㊂一英里賽跑卽行決選共十三人中日各六人非列賓一人繞場凡四圈最初三圈郭君毓彬居先段君鴻蔭廖君精神亦在前後於前五人之間國人高聲納喊以壯其勢五色之旗亦神彩煥發飄颺中空及第四圈郭君等力竭僅能保持其速度而日人多久首先突進井上繼之鈴樹隨後及達決勝線則郭君列第五矣結果多久第一得三分（四分五十六秒五分之四）井上第二得二分（四分五十九秒五分之三）鈴樹第三得一分（五分四秒）總計日人全勝得六分前年在上海舉行時中國全勝郭君居首爲時僅四分五十秒五分之四視之今次之多久君勝多多矣則賓主勞逸之不同歟㊃二百二十碼賽跑亦分三組預選每組六人中日非各出二人第一組我國選手李如松杜榮棠二君結果第一日人佐伯君（二十五秒）第二非列賓阿部倫（二十五秒）第二組我國選手張翼孫衡二君結果第一非列賓楷達倫君（二十四秒五分之三）第二日本服部君（二十五秒）第三組我國選手何光榮王文達二君結果第一日本眞殿君（二十四秒五分之三）第二非列賓拉納達君（二十四秒五分之四）總結果得決選權者六人日非各得三人我國選手又無與也故二百二十碼賽跑我國亦已絕望㊄跳遠卽行決選計選手十九人中非各六人日本七人結果非列賓全勝共得六分中日俱敗即康特斯第一得三分（二十一尺九寸）薩佛屈拉第二得二分（二十一尺六寸）省杜斯第三得一分（二十一尺三寸）㊅四百四十碼賽跑亦分三組預選組各六人三國各出二人結果各組第一皆日人第二皆非列賓中國與競者李君如松等六人全敗故無決選權其中最速者歷時五十六秒五分之二爲日人山內氏憶李君嘗以五十四秒鐘之成績博勝利於第二次遠東運動會今亦敗績大可慨歎矣

就上述第一日之成績觀之日本以一英里賽跑得六分非列賓以跳遠得六分而我國於此二者之一無所得固不待言即對於百碼二百二十碼四百四十碼三項賽跑亦已喪其決選權質言之亦不得一分也試與上次在上海開會之成績則上次五項得十三分卽百碼與二百二十碼賽跑皆無所得四百四十碼賽跑得五分一英里賽跑得六分跳遠得二分是也今則全軍覆沒獨跳欄獲選手者二人耳反之上次日本對此六項運動一無所得今則已得六分并決選權十人故決選之結果當有可觀非寔戰績則與日本頡頏然未運動之項目猶多今尚不能斷定中國爲必敗也

每禮拜二不限價 拍賣公平足頭貨

[illegible]

瑞和洋行禮拜三拍賣

平嗶嘰 華記公 色花標 稍漬 藍竹布 不限價

[illegible] 瑞和洋行啓

瑞和洋行禮拜三拍賣

金剛鑽 戒指 耳圈 及別針

[illegible] 瑞和洋行啓

元芳洋行

每逢禮拜四 不限價拍賣足頭

[illegible] 元芳洋行啓

寶和洋行

禮拜四拍賣 上等木器

柚木 銅床 鐵箱

[illegible] 寶和洋行啓

專誠奉送 八行書信牋

[illegible]

租店聲明

[illegible]

遺失派司

[illegible]

退保聲明

[illegible]

聲明罷論

[illegible]

遺失收據聲明

[illegible]

寄吾反切學舍招生

[illegible]

聲明期票作廢

[illegible]

禮拜四拍賣

魯意師摩洋行

始創自同治十三年 即一千八百七十四年

[illegible] 魯意師摩洋行啓 209

沈裝生髮脂

[illegible]

義商彭壽堂聲明假冒

真一分時止血 止痛玉樹神油

[illegible]

諸瘡一見消

乾濕癩疥

[illegible]

遺失提單

[illegible]

大悲普濟社 尅除根掃毒丸

[illegible]

遺失股票憑單聲明

[illegible]

懷德堂 真正老醫局 王甫香老醫士

包治 血淋白濁下身 腫爛便毒橫痃 婦女白帶腫痛 一切男婦毒門 包愈

[illegible] 上海六馬路中市 [illegible]

農商部一等獎

上海辦香廬發行

甕製廣嗣金丹

各種良藥之效果

此丹性極和平四時可服 尚治少年虛弱老年陽痿及一切精涸血枯之症 服之能固本壯元陽調琴瑟益智慧長壽命多子孫實返弱為強之良劑也

遺失棧單聲明作廢

[illegible]

失票聲明

[illegible]

陳君伯威

火炎木旺 毒發尤易

[illegible]

上海陳賢良紹酒棧 緊要廣告

[illegible]

包愈勞傷咳嗽 順氣化痰 吐血斷根

[illegible]

新華製藥公司披露秘製藥品二十六種

[illegible]

姜堰萃豐堆棧抑淮有限公司股東公鑒

[illegible]

林公戒烟參餅

[illegible] ◉總發行上海東棋盤街弄內六百念號嚴大生製藥公司 ◉總經理麥家圈大生大藥房 乙3346

聲明

千萬金利益之秘

[illegible]

聲明經理辭職

[illegible] 甲1085

曾貫吾先生主任

政法學會函授部法律科

(學費不收 插班招生)

本會為謀普及法律學識起見特設函授部講義已發過兩期第三期講義訂於陽曆五月廿一號付郵法律科尚有餘額插班請速詳章函索附郵一分即寄上海嵩山路七十號本會啓 7051

海波藥治愈頸核介紹書

上海南市復善堂街印培君原函

予患頸核(俗呼癧子頸)遍求醫士及購市上丸散吞服不計其數說皆靈驗非常功則百不獲一友人來謂予曰五洲大藥房海波藥能治頸核盍一試之乎即託友人購海波藥半打照法服之頸核漸消身體亦獲強健再購半打繼續服之而百病消歸烏有之鄉可見海波藥之功效固非市藥可比予既獲痊愧無以報特此介紹於同病諸君子前須知頸核乃癆症之起源若不早治其害何堪設想但欲治頸核莫如早服海波藥為愈專肅函謝聊表微忱即請五洲大藥房主人台鑒

印培謹上(通訊處上海南市復善堂街) 七月廿六號

●清血解毒海波藥 每瓶二元 每打念元

上海四馬路棋盤街轉角五洲大藥房 各省分號均有批發

招聘跑街

[illegible]

聘請男女職員

[illegible] Z3357

浙省寶和當分設 寶和祥記提莊

[illegible]

感謝立止咳嗽化痰氣急二盒斷根

[illegible]

遺失息單聲明

[illegible] 甲1028

大阪益記興啓事

[illegible] 甲1007

什麼叫戒不斷根

大減價元大戒六

[illegible]

上海西門外大義弄 至誠戒烟醫院

失票聲明

[illegible] 1002

聲明

[illegible] 甲1012

良丹

精良國貨 家居常備 化食消毒 旅行攜帶 治痧避疫 均不可省

◉價目 小包一角 小包五分 中包兩角半 散裝叮頭 大包六角 批發從廉

上海四馬路棋盤街轉角五洲大藥房 ◉總發行所 各省各埠五洲分號 8951

商標

南京 洪源號 改良招扇

[illegible]

鐘表 時中 眼鏡

上海英大馬路香粉弄對面 (電話)五一六〇

物美價廉同業無比謂予不信請眾公議

[illegible] Z3323

淨石膏粉 醒獅牌

[illegible]

立止白濁丸

[illegible] 0754

聲明

[illegible] 1039

唐演坊 黃選章 律師啓事

本律師在江蘇省行使職務如有各級審判廳訴訟及大理院上訴案件及法律行為委託者請至事務所接洽為荷○本事務所上海派克路梅福里六百九十七號蘇州事務所蘇州閶門內東中市八十一號

津浦鐵路出售回數乘車票廣告

[illegible] 甲1018

津浦鐵路管理局招辦飯車開標廣告

[illegible]

民不能忘

[illegible]

內務部化驗嘉獎 勸業會特頒金牌

辦香廬 驥製 消痰半夏麯

吾國自海禁大開之後事事以西法相尚即藥品一項而論亦必以西來者爲優聞者不察隨聲附和以爲西國藥品必係奇異珍貴之物質所製非比中藥以金石草木爲用也豈知西國所用之藥大料半皆由中國採運而去調查海關歷年册報藥料爲出口貨物大宗之一足見各種西藥原料皆由中藥提煉而成如本廬之製消痰半夏麯合法配佐相當其奇功速效能出於西人上者非普通流行藥品所能並駕齊驅也固有遠治良劑古訓昭垂由來已久惟此藥有三禁三忌半夏一物本爲治痰始有百益而無一弊以西法提取精液傾棄渣滓煉得法輔佐相宜克施性味和平不燥不烈無偏倚功能止咳消痰使溫涼適宜攻補兼肺滋陰降火解渴治煩利膈寬胸無論老年氣急痰喘夜不安枕心潤年勞傷吐血吼哮喘咳驚擋厥各症均能藥到病除立刻奏效少服數次永遠除根業已風行四遠名震環宇誠爲前無古後無來者中西各藥莫可與京之惟一聖品也週因外埠僞藥混改用五彩洋鐵匣裝盛仿單上有商洋勸業會嘉獎硬印方是眞的小盒銀幣一元二角大盒二元四角每料六大盒實洋十三元二角起碼門市二角

上海盆湯弄口崔氏瓣香廬總發行所啓 本廬分設●天津東北城角●長沙糧道街●安慶軍署西●南京下關大馬路●北京觀音寺街青雲閣商場●無錫北門外江陰巷●杭州陳列所

慈北掌起橋陳氏大澤橋房纂修支譜

吾族宗譜自前清道光辛卯重修以來迄今八十餘年其間屢議續修而族大支繁未告厥成若因此延恐歷久愈難稽查現由寅等議決纂修大澤橋房支譜即在（慈北掌起橋陳寅處）設立通訊處凡我大澤橋房正支子姓之遷居異地者務於舊曆本年十二月以前請將明世系生卒年月娶地葬向及生平事實寄至通訊處以便纂修毋得遲誤是所企盼

大澤橋房長 寅 謹啓

患楊梅瘡速看

便去春因事至滬性喜冶遊誤染梅毒即購市上化毒丹四盒買棹回甬試服毫無功效又函購數家奈均有名無實至去秋毒氣忽然上攻延及面目痛苦萬分勢甚危險自料必無生機適有友李君孟甫自申返甬知余病狀來探訪詢遂問余曾服過化毒丹否僕曰殆將購遍矣恨無一驗兄寓申有年見聞較確以何家爲至靈至妙乞明告之余當蒙其指示云上海惟河南路醫學堂之化毒丹及珠黃下疳散確乎有效因自己亦曾染過梅毒幸服該藥房之一等危險之症無不藥到病除於是寄出洋廿元函購料八寶化毒丹服之果然見效特將功效略列傳同病者有所問津

美華來福駱駝牌戒烟金丹

駐滬美總領事署註冊 上海交涉使公署立案保護通飭

費藥品配合而成不但戒烟且於人之體質大有補益之效肺癆骨痠之力等症服之立見奇功本公司藥丸均用駱駝牌商標已在駐滬美總領事署註冊並經上海交涉使公署立案保護各省內地通飭他人不得假冒混售此丸曾在南洋澳門各埠行銷已久戒除烟癮之人逾百餘萬人之多最爲強力爲世界上最奇驗者

本公司現因中國政府禁烟嚴特由美國運來著名華來福醫學博士監製金丹丸（A LAFORD PILLS）凡烟癮深者服此丸一月不知不覺連服此丸均係純正高貴之品

總發行所華美實業公司 總經理上海法大馬路吉祥街西九洲大藥房 英界交通路西太乙大藥房 謹啓

2999

美華實業公司 九洲太乙大藥房 抄登

江蘇滬海道道尹公署佈告第一號

爲佈告事案據上海華美實業公司由美國運來醫學博士戒烟補體丸戒烟金丹丸二種此丸均係純正高貴藥品配合而成不但戒烟且於人之體質大有補益之效肺癆骨痛之力等症服之立見奇功本公司藥品丹丸均用駱駝商標業經禀奉駐滬美總領事薩給照保護在案並咨請上海交涉員朱出示曉諭並據毛立森等呈請轉禀各省長一律保護等情前來除批示外合行佈告商民人等一體知悉如有假冒該公司商標偽造漁利一經發覺定即嚴懲不貸其各凜遵毋違特此佈告

中華民國六年五月 滬海道尹王

外交部特派江蘇交涉員朱爲

出示曉諭事案准美國總領事函開上海華美公司前由股東毛立森君呈請註冊業經本署照章辦理其商標亦經存在本署以及本公司禀稱切近一帶地方將來運藥前往各省其商標五份即請查收辦理等由附送商標式樣到署並希轉致各埠官廳禁止假冒偽造以期通行各省爲此示仰商民人等一體知悉如有假冒該公司商標影射漁利一經發覺定即嚴懲不貸

中華民國六年五月

駐滬美總領事薩給照保護

新關商標註冊處

2407

羣賢旅館啟事

啓者自開設以來歷年折耗現值金融緊迫欠人之款追逼更急萬難支持爲特於舊曆三月二十日下午六時邀請各股東公同集議最後結束辦法當經到場各股東公同議決股單當場注銷作廢無論何人不得再以此股票向本館索取欠款並聲明各股東已無損益如有異議限於一星期內來函提出異議如逾期無提出異議者即作爲默認當由經理人按照此次各股東議決辦法辦理特此通告

2832

萬應不換 婦科一索必雅丹

婦人病大半由經水不調而起然經水不調其原因有二一由血虛一由血熱血虛則經少而不能按期血熱則經多而色紫黑此丸能調經種子治月經不調赤白帶下子宮寒冷等症百發百中每料一元二角小瓶二元大瓶四元

長沙紅牌子文玉金號 新屋落成廣告

本號開設長沙紅牌樓百有餘年久爲各界稱許茲因營業發達精益求精特聘高手西式巧匠新製各式首飾金銀器具鑲嵌珠寶玉器等件定價尤爲克己已用後新月異不悟遷移另期開張凡蒙惠顧認明紅牌招牌方不致誤

普太和 創製國產良藥 普應丸

普應丸 國貨之良 洋藥不如 平和大熱之品 同其效 不用心疼 之常效 二角 每盒 實包 小包 大包 五角

普太和號 批發分所 南京徐州

1399

上海棋盤街中洋大藥房

五五五 解毒清血 內服聖藥

主治功效 楊梅結毒 魚口橫痃 風濕骨痛 疔瘡 胎毒五淋 白濁遍身 癱瘓及一切蘊毒服之立效

定價壹元五角 每打拾五元

外埠函批原班回件

咳嗽茶葉聲明假冒

本號所製咳嗽茶葉丸藥由汪氏發明於滬上十餘年矣研究確治咳嗽消痰之神效凡吃服者老幼無不稱頌茲因附近有不法之徒冒用本號招牌影射欺騙致使受害者不少特此聲明以免混淆

4017

內務部農商部化驗批准

飛鷹商標

紅丹

本廠自造 中國良藥 完全華商

一年四季人人可一日不可不吃紅丹

喉痧傳染極險服紅丹預防比福命片有功

時疫急痧危險立至服紅丹比頂上痧藥爲有效

時含二三粒在口中芳香撲鼻口中葱臭熱臭服之臭去香來此丹香甜涼爽人人皆能適口老幼隨身携帶可以治痾保康

功用 霍亂吐瀉 中暑 中寒 肚痛 急痧 頭暈 目眩 化食 消毒 酒醉 暈船

定價 散倉每磅一元五角 每瓶二角 小包五分 大包附贈白銅盒五角 中包附贈白銅盒一角 最小包三分

總發行 製造廠 上海白克路成都路口宏達藥行

各埠藥房洋貨號書坊均有出售批發價極克己

催眠術

通信教授

函請惠寄郵票一角詳細章程

效用 ▼能強健自己之心身 ▼能治藥石無効之病 ▼能令精神上生無限之慰藉 ▼能開治療所以救濟困苦之人 ▼能實現不可思議之現象並能解決之 ▼能補助教育宗教之所不及者 ▼能補助心理哲學疑問之解決 ▼能養成膽力與增進記憶之力

特色 ▼催眠術之學理與施術方法皆至極簡易不論男女老幼均可學之本會最新式通信教授用法確能保證學者成功如不要學費分文

通信處 日本神戶祇園 中國精神研究會

華華和服鞋行

本行新由外洋運到時式靴鞋一批物美價廉每雙起碼洋八元欲購者請早移玉南京路十七號本行選配遲恐失去機會也

手表上市 茂德利鐘表總行

開設上海拋球場西首分行茂德利設洋涇一口馬頭後花樓口

貨眞價廉一律保用

外埠函購隨寄郵資 六號14K眞金手表每只十二元 五號銀騎馬手表每只七元五角 六號18K金十年女手表每只十一元 六號保十年騎馬手表只十九元 六號銀殼手表每只三元五角 六號鋼殼光手表每只三元二角 六號夾金釘每只五元 冲夾鐵騎馬明表每只三元 三號八天純銀明表只四元 三走純銀八件明表每只二元六角 二號冲銀八件明表每只二元 六號夾金眼鏡彈璜局表五元八角

全昌 吃力克歎樑離鼻鏡

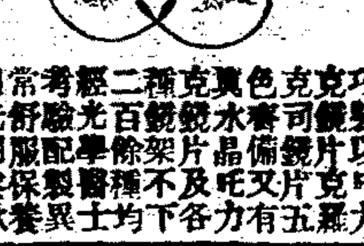

本號開張申蘇兩埠已廿餘年素以眼鏡著名凡眼鏡有最新式貨驗目配光無不滿意

驗目配光鏡裝架無不美滿 門西路馬路外便是 認明總發行所 電話一七〇四 上海分行

2906

成豐收買全國鐵路股票公債 各銀行股票現銀交易價格從優

股票公司 對門三馬路新聞報館對門兆福里均可接洽 電話一七三號

要聞二

◉川省會調停戰事之報告

川省羅劉戰事省議會迭次和解、會詳前報、該會刻將調處川滇軍衝突經過情形報告各機關茲錄其報告書如下 敬啓者此次省垣川滇軍隊失和突生事變 本會首先排解臨時調和均歸無效 慘劇實深憤懣茲將前後調處此事情形及議決案件順次陳列 用達台覽計自四月十七日川滇軍隊交惡衝突將起本會方聞暗潮 即開會討論 預防辦法發去呈請大總統參衆院綏裁軍隊電一件內稱北京大總統國務院參謀部陸軍部參衆兩院均鑒近因解散第四師全體軍隊川軍成憤要僱省城內外險象環生內中情形無從究詰惟川軍憤激達於極點深恐一旦決裂補救無及現當外交危急豈可自起內訌望我大總統迅電羅劉於裁兵事宜從緩進行以維現狀又川軍此次起義同爲有功之人應請大總統迅電羅督編制各軍務取公平否則稍有偏袒爲害滋大四川糜爛不足惜其如國家何至被裁軍隊尤望電飭安爲安置迫切請命竚盼主持四川省議會印等辭 同日又發去咨請戴省長豫弭禍釁文一件 內稱四川省議會爲咨請事竊川省甫經兵燹民生凋敝達於極點所幸大亂初平人民方慶復蘇有日不圖以裁兵之故又復釀成險象近日風潮遏緊人心惶惑本會於本月十六日開秘密會議已請朱唐兩議長親到貴署面陳一切十七日復開秘密會議依法請省長出席未果經派熊委員到會共籌補救當由議員等提議辦法三條㊀省長與本會同時電請中央對於裁兵事宜從緩進行以維現狀㊁要求省長轉致督軍對於裁汰軍隊務取公平辦法免生衝突㊂被裁軍隊請省長設法安爲安置免致貽害地方經衆表決全體贊成當由熊委員面允負責陳本會一面電達中央外相應咨請貴省長查照迅予辦理此咨等辭 十八夜戰事發生倉卒無從解紛十九日開會舉唐議長宗堯劉議員恒光爲代表往會羅督軍朱議長大鏞周議員光表爲代表往會劉軍長 雙方請和並出入火線 不避危難而交涉尙無把握二十日邀各國領事分途重理前說仍未解決二十一日 又與省長領事及各紳耆極力調和勸令息戰 撤防維持時 兵火愈烈唐朱兩議長等又冒險奔走懇求雙方停止射擊 並請省長轉飭警廳迅速救火當達目的 二十三日開緊急大會議決和解辦法發去咨請省長實行補救文一件內稱（中略）等辭同日又發去陳請督軍軍長停戰郵民公緘各一件內稱四川省議會爲函請事查省城自軍事發生以來附近戰線地方丁口死於流彈屋舍燬於燹火難民露處呼號塞衢慘劇情況痛不可聞本會不忍膜視於四月二十三日開緊急大會討論救濟之法僉以變起倉卒雖爲不得已之衝突而事歸調和終有最平允之了結素仰貴軍參念民瘼念切桑梓克嚴紀律希將戰事立即停止以期回復秩序並一面設法撫輯難民當付表決全體贊成相應函請貴督軍軍長順爲查照施行等辭幸荷納彼此寢兵 省長亦照咨請條件分別辦理當能陳勞日弭漸抵安全也所有善後事宜亦已繼續提議在案俟手續完備後另件奉聞此致公鑒四月二十六日

劉存厚致省議會公函 云敬啓者日前川滇兩軍衝突自奉總統明令川軍即謹遵停戰旋接省長公函囑請雙方退兵川軍即依所定時間退出城外乃川軍甫經退畢而滇軍出而復入 並運回大砲八尊 逕入督署 並據省署路警杜某面稱前由 晚間滇軍復潛入西城鎗斃川軍士兵二名爪陶省長據言 羅督雖經交卸並未就職不能負責 又據旅長舒榮衛報稱 滇軍在城外新店子附近襲擊川軍第三師楊督傷亡甚衆 餘兵滇報本師現送病院醫調等情是 滇軍違抗停戰命令破壞省署退兵約案巳屬確鑿有據川軍憤激已極存厚拊勸俱窮無法維繫且現率任命爲衆威將軍急應赴京供職乃迭咨新任師長既不到部接任亦無一詞咨復 督座虛懸無門呈請 欲爲桑梓暫留恐貽戀棧之譏而禍伏眉間亦難獨當重責 惟有將師長印信令委參謀長汪可權暫行代理 聽候交替除電陳中央並通電各省暨分函各機關各法團各領事團外相應函達貴會請煩查照四月二十六日

◉劉議員請查京漢路弊端

議員劉峯一等爲京漢路局局長任用非人貽誤路政請徹查咨覆其文曰爲質問事京漢鐵路爲中央幹線據南北之樞地位最重而積弊亦最多自總辦鄭清濂因案撤差後 去歲局長俞人鳳副局長黃耀昌亦以焦莊案懲戒去職 則該局之多變端而局員之不能得上選可知矣然猶能撤換是猶有賞罰也 今局長曾毓雋受任以來局務廢弛但知盤踞把持護庇同鄉貽誤路政有待澈查者不止一端茲先就其弊害已著彰彰在人耳目者言之如工務處長李大受會計處長陳振家一爲四凶者毓雋重用之而部中亦無過問者何也於是上下勾結腹已不可解至林希孟曾仰東陳椿王世增則鐵路參案要犯號則要挾斯罔無所忌憚一則昏憒顢頇徇私舞弊而毓雋倚爲心狠狽爲奸工程則授意投標材料則監造私宅閙欵雜項之侵冒單據支票之築簽鬼蜮多端不可究詰至敢違抗部令於各路裁員之時該局獨有增無減 若有所恃該部亦竟無過問者又何也 新安店斷橋一案 世界未有之異聞損失百餘萬元傷人二十餘 與焦莊相衡孰輕孰重 李大受以侵蝕祺工致傷害如是之巨應負刑事責任而毓雋隱徇不行檢舉毓雋亦不聞有何處分夫以京漢積弊之大前此連行撤換總辦局長 而尙有如曾毓雋者毫不知所警懼今該部於如此重大案情 乃曲爲護庇且將副局長徐世章升任津浦局長 而引因案撤差之鄭清濂爲副局長 則是溺職爲當獎而前此焦莊之懲戒爲失平矣 此尤中外人士所最不可解者也以上諸端賞罰不信國法不行道路指摘羣疑滋生提出質問務望於三日內咨覆

◉縣市自治制草案提交國會

（二續）

第二節　職權　第四十二條　縣自治公所之職權如左（一）執行縣自治會議決事項（二）辦理自治會會員手續（三）提出議案於縣自治會（四）制定縣自治團體之規則（五）管理或監督縣自治團體之財產營造物或公共之設備（六）管理縣自治團體之收入與支出（七）依法令及縣自治會之議決征收自治稅及規費　第四十三條　縣自治公所總董總理所內事務監督指揮所屬職員　第四十四條　縣自治公所董事輔助總董分掌所內事務　第四十五條　縣自治公所佐理員承總董之命令秉承董事助理所內事務　第四十六條　縣自治公所出納員承總董之命掌理縣自治團體之收入支出及會計事務　第四十七條　縣自治公所書記承總董之命秉承董事佐理員分任縣自治公所稽校事務　第四十八條　縣自治公所對於縣自治會之議決認爲有侵越權限違背法令或妨害公益時得申述理由提交覆議縣自治會仍執前議時得呈請監督官署核准撤消之　第四十九條　縣自治公所辦事規則由總董定之

第四章　財政　第一節　經費　第五十條　縣自治團體之經費以左列各欵充之（一）縣自治團體財產之收入（二）縣自治團體公共營業之收入（三）縣自治稅（四）使用費及規費（五）過怠金　第五十一條　縣自治團體因救濟與荒或經營公共營業得由國家補助經費　第五十二條　縣稅之附屬於國稅征收者其稅率及征收方法以法律定之　第五十三條　使用縣自治團體之營造物及其他公共設備者得向之征收使用費　第五十四條　縣自治團體因個人之請求爲執行事務時得向之征收規費　使用規費之征收以縣規則定之並得收十元以下之過怠金　第五十五條　縣自治公所因調劑預算內之支出得爲短期之借欵　前項借欵以其會計年度內收入償還之　第二節　預算決算及檢察　第五十六條　縣自治公所於每一會計年度開始前應預計全年經費出入編製預算提交縣自治會議決　縣自治團體之會計年度依國家會計年度之規定　第五十七條　縣自治公所提出預算時應將事務報告書及財產表一併提出　第五十八條　編製預算時因繼續辦理事件經縣自治會之議決得預定年限設繼續費　第五十九條　編製預算時爲預備不敷及預算外支出得設預備費但不得充縣自治會否決事件之用　第六十條　預算議決自治公所於縣自治會同會期內有追加或更正時須再交縣自治會議決　第六十一條　編製預算時因公共營業得設特別會計　第六十二條　預算議決後應由縣自治公所呈報監督官署並布告之　第六十三條　縣自治公所於每一會計年度終結後應將上年度經費出入編製決算附具一切證據交縣自治會議決前項決算議決後應由縣自治公所呈報監督官署並布告之　第六十四條　縣自治公所總董所發支付命令如違背縣自治團體之公約或預算時出納員應拒絕其支出　第六十五條　縣自治經費出入之檢查每年至少二次由縣自治會推舉會員三名以上會同總董及董事行之並報監督官署查核

第五章　監督　第六十六條　縣自治團體以道尹爲直接監督其上級監督機關依現行官制定之　第六十七條　道尹因監督其之必要對於縣自治團體得發命令或處分於前項命令或處分有不服時得依法提起訴願　第六十八條　道尹認縣自治會爲違法越權或妨害公益時得呈由上級監督官署核准解散之　第六十九條　監督官署因監督之必要得令縣自治團體爲事務之報告並調取文書簿據或實地視察其事務核閱其出納　第七十條　道尹對於縣自治公所總董之懲戒準用文官懲戒之規定縣自治職員懲戒條例以教令定之

第六章　附則　第七十一條　本制施行細則以教令定之　第七十二條　本制施行日期及施行區域由內務總長經由國務總理呈准大總統定之（縣自治制已完）

◉鄂省甄別知事之披露

湖北省長公署以知事甄別章程第三條凡分發任用縣知事應自到省之日起扣滿一年由該長官認眞考核出具切實考語呈報照章補用查本省現署通山縣知事李振東等十一員及候補知事曹之駿等四十五員係於四五兩年先後到省扣至本年三月止均屆一年期滿曾經分別委任差缺詳加考核或學識明達辦事精詳或才具優長從公勤奮均堪留於湖北補用又查現署夏口縣知事侯祖畬及候補知事周子文等十四員均得有勤獎各章核與甄別條例第五條資格相符應請照章免予甄別惟柳保和等四員前經江蘇等省先後分別調留均應由各該省分別照章甄別業已繕具清單呈報政府並咨內部查照茲錄名單如下（甲）受甄別者（一）現署知事十一員 通山李振東秭歸鍾守銘宣恩舒兆華南漳王以職潛江施鼎元廣濟蔡忠緒枝江譚緝先巴東張錦文當陽陳官彥圻水曹蘊鍵房縣李蔚然（二）候補知事四十五員 曹之駿謝泰榮陳志琪李世熙徐重禮韓鳳屛張藥務湯之先周鳳彝陳恩鈺謝組熙戚著信俞長齡黃敏孫宸黃永清王翊清李寶瑩洪子英吳暘王棨祖易樹鵠郭興績劉煊王延璧張良弼李仙培沈際康許宗詩楊培王希曾濮辞殷良弼周祚麟汪德崇楊朝賡許汝楨吳本鈞蕭國文高梅仙桂彥璜沈訓信陳瑋沈師麟（乙）免甄別者（一）現署知事一員 夏口侯祖畬（二）候補知事十三員 周子文葉鴻績李祚元栗培堃吳右銘魏業鍈黃授青梅尉張賡陛吳賡廷潘邠蔣藝昌范壽桐（三）鄰省調留者五員 柳保和劉鍾琪（江蘇咨留）朱廷燮（四川調用）楊麟香（山西調用）王希曾（河南調用）

◉英領會查黔省烟苗之報告

烟約期滿之時駐京英使曾派領事賓爾慈會勘貴州禁烟事宜 即由黔省當道派委專員沈沂馳赴邊境接洽 賓領於四月四日入境 親由北路之桐梓 遵義黔西織金普定各縣繞出安順鎭寧關嶺南籠興義等處幷分託在黔教會中人密往各屬探查 現賓領已於東日安護出境取西路大道赴滇 據沈專員電稱英領宣言查勘全黔鴉片不特根株淨絕吸運亦無發見 已將最後報告電達駐京英公使等語足見黔省烟禁巳告肅清聞劉督軍顯世業已據情報告中央矣

◉雲南邊訊一束

▲剿匪與援匪

雲南牟定縣因地居極邊人烟既少匪禍亦稀月之三號該縣公署忽接探報有匪六十餘人均持快鎗由廣通竄入縣境鄰知事當率團警相機剿捕 因團警乏械不能取勝胡團長亦未到匪乃專人至楚電懇督軍飭胡團長或楚雄縣迅派兵團協剿 並已咨會鄰縣援擊 聞楚雄胡團長亦有電到省 謂牟定匪情支夜得報立即派兵往剿 當兵至之先 匪已由鎭南方面他竄 劉巳由團長電達大理戢旅長及鎭南縣知事分頭團剿云云

前次蘭坪石登等處匪官軍克復後當經騰越道尹電准督軍遴委王崇矩爲安撫員前往辦理一切 現聞騰越道署昨接王安撫員來電 謂已於有日接准過江四出招撫江西上下游悉平 暫令編團堵衛惟大竹箐被賊脅聚 現正設法解散羽黨不日就範

此次騰越辦理剷烟異常認眞已收絕好效果現聞道署昨接顧營長報告 支日據蓋達第三連長李良報稱 蓋地煙苗大概業經肅清 惟細部因會勦日迫不暇搜剷 已責成該處委員秘密搜剷 連長於三十一日更向昔馬剷剷復據遮放第二連長王國相報稱 遮地煙苗場內及山地五砦路邊日老寨四十餘寨業經先後肅清惟決葉場等四寨現雖云投誠惟素爲遮民恃强刁狡之大寨向日屢在內地搶掠漢民已不堪其苦擬先將其惡名最著首要拿解來辦再令剷烟稍涉詐僞即先辦此首要後加剿剷則四寨亦不難肅清丁營可請向兵隊單薄處加剷勿須來遮以節公帑

川省羅劉兩軍開戰之時唐督軍確曾電飭昭通等處軍隊就近出發援應 嗣經中央電阻未果茲聞駐昭馬團長自接省電即有電來請軍械 大致謂昭電發悉遵即尅日派蕭張兩營長各率所部向敘（即敘府）進發 餘部分頭飛電飭赴昭通集中 前頒鎗砲彈藥節數稀少 請再發三十年式步鎗彈七萬發 九響鎗彈四萬發 湖北小口徑彈二萬發 大小克魯伯砲彈各一百顆 瓦瓦斯砲彈一百顆 並請添發管退砲二門 機關鎗二挺 附彈乞速派兵解叙 以濟急需 又查所部鎗枝複雜 擬請發給三十年式步鎗六百枝 復據獨立營呈請更換向用單響鎗 所撥各遊擊隊可否調同前進懇乞示遵馬鯵叩唐督旋覆一電 謂該軍原有鎗砲頗足敷用子彈亦復不少茲復請發自係爲補充計候飭計畫派員解叙 惟應尅日出發星夜馳援 不能坐待游擊隊着留鎭悖地方

◉陝西近信

匪首滕國清外號滕燗皮 南北二山有名之巨匪也 日前率領黨羽數十名在南山高觀峪橫草河乾斗池各處搶掠 無惡不作 山外人民惶恐日夜不寧已逾三旬矣本月初九日該匪又圖搶子午鎭各村 是早出子午峪窺伺 假食於南杜角店內 計共三人該村民團見其形跡可疑 率衆逮捕 該匪分途逃走一匪遠揚一匪就擒惟匪首滕國清恃力抗拒與衆相毆 所向無敵幸民團衆多向前奮戰 始將該匪擒獲 並將其所帶快槍子藥山堂票子女人首飾等物一概搜獲 現將二匪幷各物送交行營稽查處 即又轉交軍法課 不日將行正法 匪首就擒城南一帶可安枕矣

長安南杜角被逃之一匪又在子午鎭於日落時獲住 並在該鎭旅店內查獲土匪三名 及其所掠財物此數匪皆係滕匪之黨羽 現亦交行營稽查處審辦 該匪內有一名 係前在北門竊砲之要犯 聞不日將於北門行刑以示重戒又聞處長以該鎭與南杜角同日連獲要匪數名殊堪褒獎除償給酒資外又將呈請督軍省長獎賞矣

另一消息云 南山股匪前經軍警稽查處兩次痛剿以山路崎嶇未獲聚殲 不意著匪滕國清忽於前日扮充賣線客人帶同黨羽數人在南杜角村逍遙過市 團丁見其形跡可疑幷包裹裝束有異即行盤詰該匪見團即跑幸該村團紳蕭允中手段敏活 當即齊團圍追捉獲滕匪及秦姓一人 幷奪得刀馬快鎗及開山票據二張 一幷送交軍警稽查處 聞該處及長安縣署均犒錢十緡以獎該團

華陰去年今日之土匪正在萌芽尙未十分猖獗也近自天雨愆期人心恐慌該匪首梅舌子郗官鎖馮老三苗制兒張魁等擬乘機倡亂 到處張貼 大肆威嚇 日前吊橋西堡城門連揭兩紙開列富室多名共索現銀千兩上下 致各富室眷屬全行逃避 闔堡人民亦互相戒嚴 猖獗情形較去年今日爲尤甚 最可怪者高遷堡被逼之案係某匪鄰居某校之學生風俗至此眞令人不寒而慄也

華陰縣南之甕峪爲入山大道 日來突有匪徒數百成羣負隅峪口肆行擄掠 以故小販貧民相戒不敢入山 知事探得實情即請附近軍隊向該峪迎擊數日 匪以火器不敵巳紛紛作鳥獸散矣

◉杭州快信

龍泉知事王宗海因會算交代將新舊財政科長潘國鈞高學恐拘押一節 齊省長已電慶元縣張國成景寧縣余光鎣就近查辦（參觀杭州通信）

楊督軍通飭各軍隊 自本月二十日起一律換着夏季軍服

吳興縣盜犯范金田高時金徐阿寶等五名 昨該縣呈報來省 已執行鎗斃

高檢廳陶廳長令催各廳 迅將五年度司法指揮證撤銷 領換部頒新證

甯台鎭守使顧乃斌昨日回甬

湖屬各縣五年分地丁附加稅先後册報不符 財政廳已派王六皆馳往會縣詳核

內河水警廳長徐則恂赴京會議事畢 昨巳返杭 謁見齊省長報告一切 並紹在西興被封自延益誠昌兩莊運送現洋赴紹後 齊省長以現值絲茶上時特擬護送辦法十二條通飭實行

◉蘇省微山湖放墾之辦法

蘇省銅沛間之微山湖面積甚大當夏秋之交一片汪洋沿湖洲壯淺灘悉成澤國而當冬涸時 則湖面以水落之故較水盛時祇及其半因之居民每乘冬閒於湖濱建築堤岸涸湖爲田 俾事種植日久相沿此項湖田以周圍計之巳不下二三十萬畝 其間亦有自行淤涸非由人力培築幷隄便然者去年間曾由江蘇官產處准徐州公益墾務公司繳價承領官有湖田二萬餘畝 而蘇省省長以微山湖與運河相通中間設有水閘遇運河水漲則啟閘以資宣洩且復爲魯省汶泗等水之尾閭 故如將湖田放墾不免與水爭地 現當無辦水利之時正宜及時疏濬未可徒顧目前繳價之利 致貽患於將來 因是一再派員澈查而徐海道尹等查復之結果以爲八千餘畝原由官徵租巳不成問題 其他一萬餘畝如以之放墾尙與水利無關 本年蘇省省議會亦曾提議及此 並有建議案一件略謂須於放墾之中寓以限制現聞此事巳成爲問題蓋湖田放墾一案會由蘇省咨呈國務院 由院交內務財政農商三部核議 內部之意採用省議會建議案之主張財部之意以墾務公司已繳之價爲放墾標準 而農部以兼辦水利之故與蘇省省長表同情 故核議結果三部之主張尙難一致 最近聞農商部方面巳擬有辦法 不日即可咨商內財兩部會復國務院矣

◉日本之教育譚（一）

（鄂聯通信）

余此次赴東雖不盡爲教育然考察最大之目的固教育也日本教育近益日新月異則以我最近考察之所得報告於讀者諸君倘亦不以明日黃花視之乎今請先言長崎之教育

長崎爲日本商業地本非教育著名之區故除高等商業醫學專門兩校爲文部省直轄比較的有名外他如縣立男女兩師範市町立尋高各小學校似未有超羣軼類之處惟其社會教育之組織非常完密 殊堪驚羨其地居民不過十八萬人華人有千餘人西人四五百人四面皆山頗饒天然之勝有圖書館公園商品陳列所商業會議所盛花陳列場等圖書館爲新建築規模雖不甚宏然據館長永山君云每日閱覽人數平均有五百零五人之多回憶吾鄉蘇錫常各圖書館之門庭寥落不勝感慨 公園有二在市內曰諏訪一在市外曰稻佐 余所到者爲諏訪公園依山爲景面臨海口東隣諏訪神社爲全國有名之勝地夕陽西下履舄雜遝拾級來游者每日至少三四百人園中有戰利品日俄戰爭紀功碑實業家松田氏及最先到長崎之英人施多德氏之銅像等公園下即爲商品陳列所 凡全國名產搜羅殆盡而吾國陶品磁器亦有數件 陳列其中實覺相形見拙陳列品之最足可法者有各地每年貿易品輸出輸入之統計表各地物產額每年消長比較表 精密而有價值吾國商品陳列所中尙未之見也據高商教授淺野君云每日參觀者亦有四五百人余等到長崎之日商業會議所適在開全國菓子品評會 所謂菓子者即吾國所謂茶點品評人物由實業會議所致請工商學士任之 分別等第給以褒獎

咳嗽病 有風寒入肺濕滯爛肺房勞損實 以及陰虧酒積鬱怒戒烟等因 故痰有濃稀滑澁腥臭……（杭州三元坊大章鋼莊本市橋裕通息廠）（松江復豐銀樓）（嘉興貿成銀莊）（紹城水澄巷陳源泰金箔號）（江西魏步街和興順洋貨莊瑞州府福生昌中西藥號）（漢口歆生路四成……）

寄化 余宦遊浙省道出申江帶有消痰止咳……假借包可退換 廣東化州李文治啓

老……遷移 ……局廣告

本堂在京……小腸氣 小爛 魚口 婦帶 ……白濁 白香 濁露……

藥品乃亦鄭重研究若此可見其無微不至矣 余等既得參觀其學校教育復承淺野君紹介（淺野君前任江蘇師範教員）得見該縣理事官金澤正雄氏詳詢教育行政事出贈學事要覽縣勢要覽各一冊 中列各種統計表教育工商暨其所轄各校學生之成績比較表亦列其中以觀國內教育行政者之精神但注於承轉公文其比例之點若何也

余等居長崎四日 領事王君紹賢邀往參觀華僑立之時中學校 是校創立於前清光緒三十年九月 主校事者即現任代理領事香山王君紹賢暨羅路權 攘無甚可觀然海天萬里外猶見五色國旗飄揚門外中華國歌悠揚入耳精神頓增百倍 王君云該校有三種希望兩事痛快 一希望五年以後國語統一二希望有人至國內習師範三希望逐年發達 蓋僑居長崎者以福建廣東三江三帮人爲多 口音各異非用日語不能教授 王君力矯其弊 由前年起加授國語 且因經濟不足請教師甚難非自己栽培師資不可故王君有此希望也 該校畢業生之入日本中學校者多列優等 且有歷列第一名者 今年大正即位紀念運動會全縣數千學生比賽 得獎者五人華人居其二 當時中華萬歲之聲高入雲霄頗爲痛快 王君言下猶有餘興焉 （五月四日自廣島發）

◉南京快信

軍署師參謀長前日奉召回寗 昨日午車又已北上

張繼昨過甯赴滬

省會議長沈惟賢原定十三日北上請願國會將蘇省漕糧特稅劃歸省有 茲以暴民團困衆院事起兩院停議 特改期二十日啟行

省署通令各縣趕設勸學所 限月內一律成立

財廳昨將蘇省田賦總表造送省署轉部備核

徐海各屬荒象已成 齊省長昨特電飭徐海道尹李慶璟妥籌救荒辦法以防匪患

財廳通令各釐局稅所 烟類捐不准塡用統捐聯票

東海灌雲各縣農會紛電省議會報告旱災並乞賑卹

各屬商會紛電省長請禁糧食出口

日本田中參謀次長准今日（十四）由濟南來甯 軍民兩署派員渡江赴站迎接 並飭軍隊沿途保護

教育部昨電省公署 本部十月內開實業校長會議 倘能酌派教員於暑假前赴日本或菲律濱等處考察最近實業教育狀況 當可酌宜取法 於本屆會議尤有裨益 希酌辦電復

地方通信

蘇州

▲蘇人公讌韓紫石 新參議員韓國鈞氏昨晚（即十二號）由甯乘晚車到蘇 崔警廳長預派保安隊及駐站憲兵連等迎護 韓氏抵站後即乘馬車至閶門外惠中旅館安息 今晨崔廳長孫知事及王道尹朱鎮使均往謁見 聚談片刻 蘇紳吳蔭培及商會會長等商准伍道公讌韓君於萊直會館之捕政園 訂本日（十三日）午後發表蘇人歡迎之意 聞韓氏此行純係賞覽風景 擬在蘇勾留一二日即當赴浙 尚須往浙遊覽二竺六橋云

松江

▲盜案續聞 本月五號晚間楓涇區北塘涇錢瑞堂家被匪盜多人持械肆刼 曾報由縣署勒緝暨通令水陸各警一體踩緝在案 茲由水警第一專署第一分署第三區巡官徐貴臣及警探姚廣元王長慶等在該區內將嫌疑盜周阿大（即胡阿照）湯阿全於十三號晚間捕解縣署 今日（十三號）由縣訊鞫後已供認綁刼錢瑞堂家不諱 當令收押候究

▲毆賭毆警 昨晚離楓涇鎮二十餘里之墳屋頭地方有匪徒多人聚衆狂賭 經楓涇警察分所前往兜拿 距該賭徒等自恃人多 竟敢集衆抵禦致毀傷警士 並聞有巡長一人不知下落 今日該所區員尹祖望趕乘早車來城報告後 邢鶴年警佐即乘午後特別快車偕尹往勘

無錫

▲紀功會之熱鬧 去年陰曆三月二十一日淮錫之役未至糜爛 事後好事之徒歸功於王前知事之出力保護 並有愚夫愚婦之迷信者以爲滃軍乃爲花莊內延壽殿中菩薩威靈所阻故不能衝至城下 迄今時閱一載適逢週年 乃有所謂紀功會者出現 本定前日（即三月二十一日）舉行以天雨未果 昨適雨止放晴 紀功會即於上午十二時排道出發 由延壽殿進老北門 其儀仗幾及里許 會中執事人夫多至千人 實爲光復以後未見之盛會 及期如蘇州常州江陰等縣及本邑各市鄉之遠道來觀者頗有人山人海之概 會中儀仗除尋常之旗傘軍樂音樂外 更有雙百寶箱鑾茶擔鑾餐馬珍玩托盤以及扮裝之黃鶴樓戲劇等 會之上半節係供奉前知事王用先肖像 由水警巡官吳正榮率領水警執旗前導 其末節殿以延壽菩薩郎演之紀信云

▲水警保護繭市 水警二廳趙雲生廳長以蠶繭爲蘇屬出產大宗 各處繭行下月初即將開秤 惟四鄉匪氛未靖 自應設法保護 特召集本廳各員議組巡緝隊 由二專署十五分署內各抽師船二號編成三隊 每隊師船十號 委本廳宣督察長暨督察員二人管領 分往武進宜興江陰等縣專任保護繭市 吳縣吳江無錫等處概歸二三兩專署之各分署駐汛師船擔任 擬俟保護會勘烟苗事竣即行抽調組織

南通

▲城北高小校之紀念會 城北第一高等小學校創立十有二年 茲於五月十日特開紀念大會 上午父兄懇話會並展覽成績 各生父兄共到五百餘人 下午舉行游藝會 官紳商學界及婦孺往觀者數逾五千餘人 下午一時至五時 先由全體學生唱國歌校歌歡迎歌遊藝會歌並旗操 次即分別學生年級換演修身作法 國文齊讀 童子軍表演 國文講讀 算術演習 理科試演 手工臨鈐 唱歌 英文 商業會話 風琴獨奏等 學生精神充足 均有可觀 會終餘興有來賓獻技 如楊春林之關公刀 般錫三張煥臣湯文治之雙刀 何伯清李元浩之單刀 夏東生之棍 楊溥臣湯文治之鎗 般錫三之寶劍 楊德明翟煥臣顧錦文之拳 楊春林楊溥臣之單刀闘搴 般錫三楊溥臣之三節棍賽花鎗等諸武技 足以鼓起學生之尙武精神

鎭江

▲警區又獲烟犯 鎭江城外警察第三區區長于茂亭昨晚又在山巷南首某姓宅內搜獲私土一斤 今日午後訪悉萬家巷華姓有私售烟吃情事 即派警往查 當場起獲烟具並烟客兩人帶區預審 據供因貧私售不諱 于區長刻已分別解送縣署矣

▲預備勘查烟苗 丹徒縣署知英委員陶樂爾來鎭在即 除在大港鎭借定大觀樓爲公館 並編制臨時警察委定調查員外 又於烟苗於交界處極爲注意 故飭於徒陽分界地方特立界牌云

▲查獲潛佈烟種匪徒誌 鎭地東鄉辛豐石村一帶到有羽士沿地潛撒煙種 當被鄉民查覺 將該羽士扭帶來城解送縣署懲辦 今晨又有口操外音之匪徒數人 亦係在鄉間散播煙種 爲人捉獲到案 並在各匪身畔搜出種子甚夥 倪知事以該匪既存破壞陰謀 徒邑既已發現 他邑方面亦難保其必無 除將所獲匪徒徹究主名依律嚴辦外 昨特電呈馮督軍齊省長核示 並請通飭各屬一體會拿以絕根株

安慶

▲貪贓違法之被控 頃有繁昌縣公民潘夢麒等以該縣知事吳克俊貪贓違法 聯名呈控省長公署 其要點㈠征收規費㈡任用私人㈢濫用刑訊㈣玩視民瘼㈤縱容差役㈥喪失鐵礦 聞省長已飭蕪湖道尹就近澈究矣

▲改用小票之請禁 省議會以壽縣征收屠宰稅不用三聯單 僅以私印碼單濫罰 不用印信發給納稅人名 雖准其持赴稅局換給聯單 實則納稅人得此碼單即可解除漏稅責任 間有一二赴局更換 又任意留難 以致人民畏難不換 局吏益便於中飽 故已決議諮請省長通令嚴飭 嗣後征收屠宰稅應隨時裁給三聯單 不得再用私印碼單以清弊竇 并聞刻已咨達省長矣

九江

▲火警 九江道署側廣豐雜貨店於十日上午一二句鐘因不戒於火致釀災 頓時火光燭天 幾至殃及道署 附近居民咸由夢中驚起 幸各方救火隊馳至竭力施救 始得撲滅 共延燒店面三四家 惟聞此次被災者多係小本經營 今尙哭泣未已 殊爲可慘 現該管警署已將廣豐店主帶署管押矣

▲修路 九江至蓮花洞一帶爲牯嶺必經之通衢 昔時向無馬路 游人乘輿殊爲不便 清末曾由南京總督派陶森甲來潯建築馬路 並由陳義山開辦玉成公司 備有馬車人力車以利行人 惟因辦理不善以致中止 所有路務暫交牯嶺公司保管 現在該路業已頹敗 潯人張謀知特將路權收回 籌洋二千餘元修理路綫 並備汽車數架 人力車五十乘 以便交通 聞工程不日即可告竣 天氣將屆炎熱 外人多赴廬山避暑 將來營業當能發達也

杭州

▲猩紅熱蔓延之可畏 近來猩紅熱蔓延各處 一經傳染即有性命之憂 如火藥局弄嚴某（係某布莊經理）家有子孫三人同罹斯病 不五日而斃 又同巷第八號門牌李姓家七歲男孩亦染是病 不四日而死 又安定巷四十八號門牌陸姓家有子年已十四 於前日（十一日）發熱喉痛 至昨日上午身發紅疹 叫號片時而斃 亦云慘矣

▲龍泉交代案之離奇 龍泉知事去年獨立後由范賢方之弟范賢淅接充 在任數月尙能盡職 近齊省長委王宗海爲該縣知事 接任之初與前任即生意見 緣范氏任內經征之國稅一律移解金庫 王意欲列入移交 范不之允 此其主因 現范已離任 留委財政主任潘國鈞及施維賢二人爲代表 以便結算交代 日來不知因何起釁 竟將潘施兩人及自行委任之財政主任高學恐一併看管 其中情節頗覺離奇 茲將潘國鈞及王宗海雙方致省電文併錄如下 ㈠省長財政廳長鈞鑒 奉前龍泉知事范賢淅委代候算交代 近因現任王知事復患怔忡 謂前解交案二千二百元庫收內無廳印不足爲憑 勒令赴廳取回移交 現任財政科長屢勸不聽 疑其通同作弊 連鈞一併看管 此外種種無理取鬧 勢甚危急 請電飭鄰縣星夜來龍查辦 督令釋放 提省會算 前龍泉縣財政科長潘國鈞叩灰 ㈡省長財政廳長鈞鑒 灰電諒達 近日王知事兩眼發赤 癡暴愈甚 鈞等有性命之憂 乞飛電鄰縣督釋離龍 以解倒懸 在局候電 前龍泉縣知事范賢淅代表潘國鈞施維賢 現任財政科長高學恐叩文 ㈢省長財政廳長鈞鑒 前任范知事代表財政主任潘國鈞與前雜稅催收主任吳培元等朋比爲姦 竟敢將各種征收底冊把抗不交 徵收無從着手 乞電祗遵 龍泉縣知事王宗海叩

廣州

▲朱省長擬辦模範村 朱省長月來接晤紳商 每言及創設模範村事 聞其地點擬在東門外東山一帶 朱省長之意此項模範村注重衛生及家庭教育兩項 於村內開闢馬路公園 凡家庭內職務必使婦女躬親之 其辦法係從紳富之家辦起 以爲全省模範 擇省中開通素著之紳商居焉 先制定村之圖則 分領地段依式建造屋宇 所有關於公共衛生自治等事項 皆一一具備 日前曾親到東山履勘二次 接晤紳商時更諄諄樂道不倦 每語人云 茲事體大 難于廉始 然苟持以毅力 則天下事亦無有所謂難者 觀此足知朱省長對于此事之熱心矣

▲當面行賄之荒謬 省長署昨日上午十一時有湖北陸軍畢業生吳炳墊到署請謁 適朱省長因有要公未暇接見 特委副官長劉德裕接洽 寒暄既畢 吳附耳言 請代謀差缺 許以重謝 劉副官以其有意汚衊 當堂拍案大罵 吳某知事不諧 閃身欲遁 劉副官立喝衛兵將其扯回 吳即長跪請恕 劉以此事關係重大 先諭衛兵司令將其留押 隨將情形面稟省長 將吳發交審訊

雜評一

沉寂冷靜 （一子）

政局之所以沉寂者以段內閣辭職與否未定也 各政團之所以冷靜者即以觀段內閣辭職與否之決心也 雖然此僅就表面而言 實際則必甚活動 一方面堅欲維持現內閣 一方面絕對不欲維持 各萃其力以事推挽 致使當局無由自決 故表面上之政局不得不沉寂也 政局既沉寂 則各政團之倒段護段者亦不得不暫持冷靜態度以觀政局之變化 是故今日之沉寂冷靜正所以醞釀劇烈之競爭 段內閣之決心一定 即欲求沉寂冷靜而不可得矣 各督軍奔走疏通而無效 其即沉寂冷靜後發醒之表現歟

戒煙諸君注意

前浙江省立戒烟局局長日本藥學士徐錫驥先生研究戒烟之理已十餘年 曾發明戒烟新藥 並著戒烟必讀一書 業已全國通銷 風行海內 服徐君戒烟新藥而戒絕者已十餘萬人 徐君洞澈鴉片中毒在於血分 現又發明清血丹 藥性和平 配製精良 能清理血中烟毒 爲戒烟對症之良藥 戒時毫無痛苦 戒後決無後患 服藥多則十元 約半月完全戒絕 一定可戒 外埠函購郵局匯到即日回件無誤 未通之處郵票亦可代用 惟郵票須作九五折算（郵票一元作洋九角五分）
定價 一號每盒五包計大洋五角 二號每盒十包計大洋一元 三號每盒念三包計大洋二元 四號每盒六十包計大洋五元 五號每盒一百念五包計大洋十元
批發章程服法仿單 來函索取即當寄奉
總發行 上海英大馬路盆湯弄口 大生製藥公司
總經理 上海浙江路清和坊對門 新藥社

上海虹口元芳路東方貴弄內 廣昌號 緊要廣告
敬啟者現在烟禁森嚴限期已屆 業經政府規定專章嚴重處罰 凡吾同胞若再因循吃食 後患何堪設想 本號發行各種戒烟藥品 性味溫和 專補氣血 能生精液 不熱不燥 功效迅速 固已馳名遐邇 有口皆碑 毋待贅述 凡蒙賜顧務望認明牌號商標 親至本號面購 庶免受欺 如遠地函購者 寄原班回件 再者外埠經售各號亦祈直接臺購 免受間接誤購僞藥之害 本號再三誠意勸告經理各號切勿受僞藥再蹈假冒之懲 嗣後倘一經覺定 即從嚴澈究 決不寬容 本號只此一家 並無分出 閏二月廿五日漲價 廣昌補丸每萬四十八元 廣昌新藥每萬四十二元 烟癮一錢吞丸五粒 此啟

每盒五角每打五元

屢試屢驗 一索必孕 女科多子膏 奇方秘訣 經驗用法 詳細仿單
人爲萬物之靈 得天地之正氣 受父母之遺體 稱子衍宗 最爲緊要 世有健康婦女天癸准期成婚多年不能懷孕者 急服多子膏 又有老夫少妻陰盛陽衰不能受胎者 急服多子膏 或男子色慾過度陽痿精竭血虧以致久不懷孕者 急服多子膏 婦女身體肥胖血旺氣盛難以受孕者 急服多子膏 但能依照仿單服法 功效立見 一夫多妻陰陽不和不能受孕者 急服多子膏 凡此上八種病 女子無病而不懷孕者 服之無不靈驗 此多子膏雖是婦人所服 其藥力隨人性情 可以立待 因此多子膏在多子膏之神效的確靈驗 婦女之行經有積而始聚 月而一下 此天癸之源也 若無損傷則八脈調和 宜男可必 凡氣血虧滯 下焦虛寒 經期腹痛 氣血凝滯 則陰虛陽竭 於病所由來也 本主人秘方 女科回春丹 諸病通治 能使經脈調和 色淡 少瘀 瘕塊各種內病 之確實證驗也 本主人遵法督製 誠心普救 同胞萬病回生 常服此丹 極有奇效
婦科萬病回春丹 龍鐘多病 女子素未生育者 弄璋之喜 可以立待 因此多子膏（功效用法 仿單詳細註明）本主人存濟世度誠督煉照本發兌 欲稱麟兒 急宜購服 祕訣一卷 金銀煉丹二元 每料七瓶（整瓶）洋二十元 外埠郵政
主人餘年氏謹識 如閱者欲知詳細 來函即奉仿單

江蘇省長給示通銷 三十五天尅烟斷根良藥 廣告
東瀛成田山神草 配合而成 極靈極驗 有藥到癮除之妙 最奇者服此丸後口中淡味有青草氣 絕不思再吃 一戒永絕 三十五天 未戒烟者可以戒烟 已戒烟者可以治病 誠衛生之要品 台灣高麗禁戒時代全賴此品 內地有以保護認爲官許良藥 以通銷 每包價洋五分 能除一錢烟癮 批發十元起碼 一百元特別放折 寄費關稅遠近不加 各外埠分銷處均送（省長）告示一張 以分眞僞 且便各地官警隨時保護 倘有親自
平肝養心丸 批發所 附錄分售處 蘇州同仁和 崑山韓復興 南昌五洲藥房 溫州五洲藥房 松江鼎豐 嘉興戴春林 朱家角王養初君 潤康
接試天可以斷根 試驗現果 探辦須認明英大馬路西議事廳對面民康里內三百三十號

治痔瘡 屢試屢驗之靈丹
接到先生寄來妙藥 立即外塗內服 居然若有神助 約一刻鐘即安然 睡去醒後大便毫無痛苦 今多次未見復萌 一時僕之親友鄰里同病服者雖其間輕重不一 然服之無不奇功 立奏 謹誌謝請代登各報爲禱 上海盆湯弄 崔氏瓣香廬驥雲氏 總發行 京本廬分設天津 寫字樓 ...
香廬驥雲先生 有道 僕患痔多年 時而痛癢 時而腫 更兼不安閱報悉先生化痔仙丹功效甚奇 僕曾服過各處驗方 均無效 ...

漢口和豐麪粉公司告白
本公司股票不爲人擔保 倘有外人作保銀錢故並無保單 在外者均與本公司無涉 誠恐各界未能週知 特此告白
漢口和豐麪粉公司發息廣告
本公司於丙辰六月底股息屆時請攜帶股票息摺至漢口流通巷收取 特此告白 歷四月初一日起發給乙卯七月至

婦科良藥 千金湯
此藥係藥學士徐錫驥先生製 用本國道地藥材改良製法 專治婦女 經水不調 子宮虛冷 赤白帶下 胸腹悶痛 頭目眩暈 四肢無力 經行腹痛 ... 服之神效 前產後諸症服之均效 勝於東洋中將湯 遠甚 且服法簡便只須開水冲服 無煎熬之煩 誠婦科之良劑也
定價 大盒洋一元 中盒一元 小盒五角 服法另有仿單 批發章程函索即寄
◉總發行 杭州清河坊大井巷口 上海英大馬路盆湯弄口 大生製藥公司

婦科良藥益母丹 藥學士徐錫驥先生監製
此丹用本國上等藥材仿東西各國製法 服法簡便 功效神速 其 經滯 白帶 下腹滿 肚脹不行 頭目 眩暈 胃口 神倦 精神大燥 苦 安眠 不 產後諸症 服之 效 便血痛 疲 小產
遠甚 勝於東洋中將湯
發行 231 上海英大馬路盆湯弄口 大生製藥公司

可禦狂風 林背螺絲 螺絲門戒子
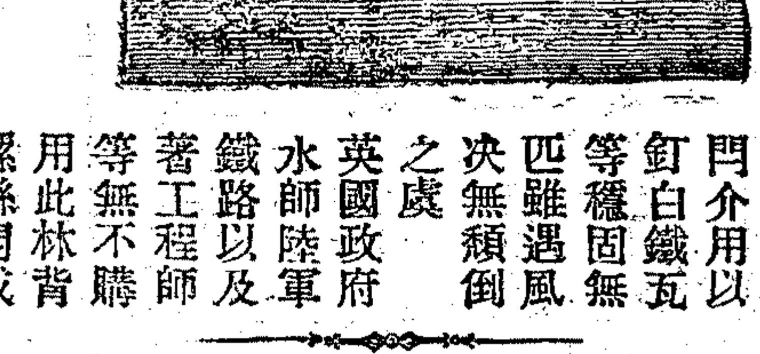
林背螺絲門介用以釘白鐵瓦等穩固無匹雖遇風決無頹倒之虞 英國政府水師陸軍鐵路以及著工程師等無不購用此林背螺絲門戒
不灰木水門汀片
平片 厚一分半 長八尺 闊四尺
瓦輪片 厚一分半 長八尺 闊廿七寸
小片 分紅色 兩種 一分 藍色 六 厚 十五寸 方見分
欲詢價觀樣請駕臨經理處關洋行面詢可也 上海九江路拾號 電話第二千七百九十六號

鏡明牌擦銅油
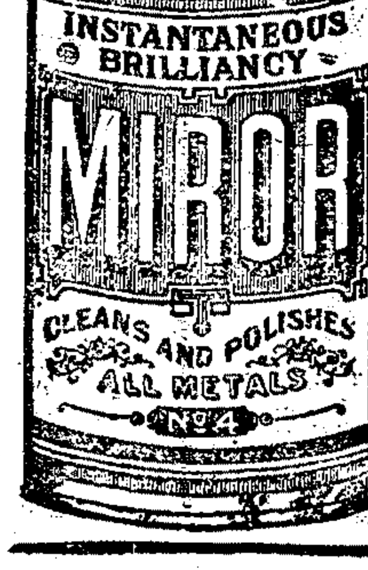

鏡明牌擦銅油可擦各種五金器物工省而效速苟能用之能使家中各物常光亮也
經理處四馬路一號 美豐洋行啟

新華戒煙醫院
本院設在英界老垃圾橋里 汪君德鈞中西聘請著名醫士 研究純粹主任精選藥品 胞除烟害爲良法 無嗎啡 無烟質 無苦痛 有速效 期限短 戒烟依期戒烟 者大都來院每日是 本院章程函索即奉 詳章 一期 洋十元 一元 ... 3265

廣興綸 雲紗 拷綢 批發
本號開設上海良賈市本特別號放盤諸君光顧 請至北京路清遠里 乙 3280

經售股票
本號收買中外各種股票 公債 新有期證券 業銀公司 華股份 內 現交易 價 實 ... 洋 電話 三平街口 德 英 源 啟 七

本號花樣翻新 爲存貨積壓 價廉主人以此機會 不惜工本 勿失此機會 ... 3021

銅床鐵床藤椅大廉價
本號現有各色銅床鐵床 以及藤椅 ...

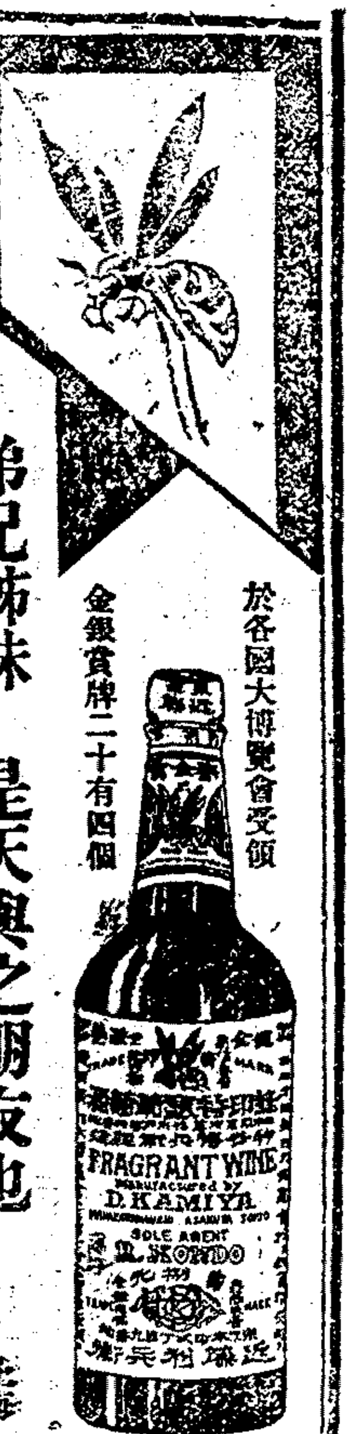

螞蜂牌

弟兄姊妹 是天與之朋友也

強健與

蜂印香竄葡萄酒

是現代科學所產之最良朋友也

此酒係以生葡萄酒爲原素以補血强壯料爲主要成分而精製者也

若於食前每飲一杯

必能增血補体轉羸弱爲强健凡講究衛生者万不可一日不備之佳品也

於各國大博覽會受領金銀賞牌二十有四個

日本東京 近藤利兵衛 發售

特約店 上海蓬路一號 山口一成商店

國產水晶托力克鏡片

新發明克羅克鏡片

各色化學托力克鏡片

散拿吐瑾

能使君祛除痼疾
能使君回復真元
能使君增進體力
能使君永保健康

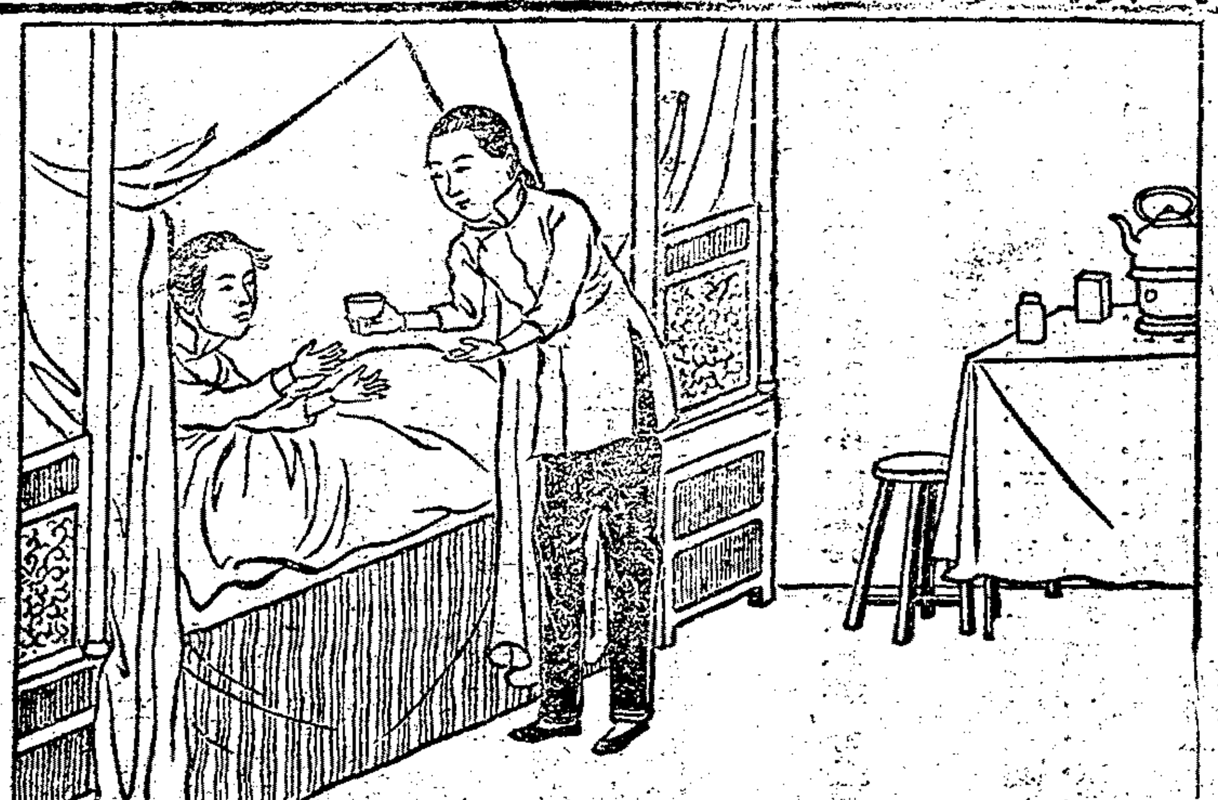

人若患病則全體失調日久必至腦弱肌枯血薄精耗身體難以支持祇得常臥於床席中矣此時所急需者非僅能療病之藥物已也必須具有調補之食品能生精提神且易消化者因食品爲生命所必需病人食品向爲難題倘其病由胃起其難尤甚稍一不愼非但舊病復發且較昔時增劇因之而不治者多矣蓋病人之消化力最弱非得一種滋養易化之品不爲功也

散拿吐瑾正爲此類食品因補藥中惟此最能補足病者之缺乏又能治愈腦力衰弱陽萎陰虛胃病痢疾腸熱瘧疾等症兼因有生精提神之能力故能減少病人痛苦便之從速復原迄今已有二萬餘醫士名人証明此藥之功效內有某名人云服此藥後即覺有新生命貫注全體可知其靈驗矣

◎各埠大藥房均有出售

◎上海黃浦灘一號華發大藥房行啓

◎本行贈送五彩說明書函索即奉

參茸野術海狗腎補身衍慶丸

治男子百病雖年邁損傷之人服後轉弱爲强然白髮老翁久服此丹諸病霍然弄璋之喜指日可待且能壯筋骨强血白髮黑髮轉老還童却病延年益壽此丸十分靈驗致補第一誠非誇口與市上牟利之徒毫無實濟可比若服他家藥與料藥料二十兩洋三十六元每兩二元每盒洋五元單料減半另有始創參茸補身衍慶酒大瓶四元小瓶二元功效與丹專治婦女經水不調前後愆期赤白帶下等症功能調經旺血止帶暖腎如服此丹何慮鄧伯道之憂服法另詳仿單價東海狗腎每條洋十元

本草云海狗腎一名膃肭臍其性大熱養腎補身一切諸虛百損五勞七傷四肢乏力以致耳目昏花精神恍惚百病叢生此乃先天不足後天失養服則立驗本主人獨秘良方用吉林老山人參鹿茸海狗腎並各種滋補貴品上藥君臣佐使相配製成藥性和平不燥不熱四季可服益氣補命門益丹田開胃健脾活絡培元固本養血不靈請來一試如有虛言欺人天地難容其價每丸同一如購十瓶照碼九折又歸科續嗣降生丹每料一斤洋八元半料四元起碼洋二元另有都天寶齋謹啓 3964

戈製半夏

眞正起首戈家 百七十年老店 壽慶堂 846

本堂家傳異方秘製半夏創自乾隆年間載入蘇州府志迄今百七十年起首老店飲氣急氣喘哮喘咳嗽中風驚風痴癲痰厥等症功效早著遐邇咸知各界信服銷半夏者不可勝計假冒影戤者層見疊出矣本堂前已稟請府縣給示嚴禁在案無廣告倘蒙各界紳商賜顧務須認明戈壽慶堂牌號並大印仿帖爲記今老店並無大街老宅在蘇州閶門外上塘滸墅慈巷底三六灣廿二號兩處發兌方是的眞無誤

郭氏修譜廣告

郭氏宗譜自丁亥年重修以來迄今三十餘載惟恐日久難稽遷居異地者請開明生卒年月日募捐向生平事實寄交上海 [illegible] 永昌烟莊郭維桂處務請局可也恐未週知用特登報廣告 郭思本堂同人具啓

健康之運動機

電氣馬達現已公認爲最穩妥最便利之運動機以之動機器者若用電氣馬達則出貨定能增多○本處所取電費極廉較他項運動機更覺便宜○欲知一切詳細者請至英大馬路四百七十一二號本處樓子房可也電話二千六百六十號 寓滬西人工部局電氣處啓

清快丸

TRADE MARK
SEI-KWAI-GWAN

各人常備之良劑

治病保康 清快丸

大阪市堂島船大工町（元號） 發行所 高橋盛大堂藥局 局主 藥劑師 高橋嵓吉

清快丸崇治

◎中暑傷寒 ◎感冒時邪 ◎吐瀉腹痛 ◎溜飲痰咳 ◎胃脘疼痛 ◎食思缺乏 ◎山嵐瘴氣 ◎酒醉昏迷
◎頭痛目眩 ◎卒中昏倒 ◎飲食難消 ◎惡心嘔吐 ◎積滯痞悶 ◎食物無味 ◎精神鬱結 ◎赤白痢疾 ◎水土不服 ◎舟車暈眩
等一切危急諸症服之即毒通解竅異有起死回生之神功

總經理處 上海 日信大藥房

謹防假冒

清快丸創銷有年素蒙各界諸君信用銷路甚爲發達然近來各埠無恥之徒貪圖厚利揑造仿冒假貨係人購服非衛生而且有害此彼之徒則顧自己厚利毫不顧諸君衛生受害但本堂清快丸誠心研究均用貴重眞品材料如蒙購服者請認明狗頭老牌清快丸字樣庶幾不致誤

上海總發行 中英大藥房

外埠各分號 各本埠大藥房均有發售

（價格）每大瓶洋一元二角半 每打十二元 每小瓶洋七角半 每打七元二角

精神暢滿之動機 血氣充盈之導線

精血丸 生精血 男服之 添髓汁
固眞元 多子息 女服之 調經脈
潤肌膚 美顏色 若老幼 體衰怯
能服之 皆有益 平肝腸 增胃納
解結燥 清寒熱 除痰嗽 長氣力
養全身 却百疾 請試之 效無匹

中國帆布

三星☆商標☆☆ 天津小西門 天津東馬路 宜彰公司製造 宜域商行批發 上海經售 上海南洋(?)和順長及合同王全店

本公司自織各色防水帆布專造各式防水箱篋等品均精巧堅固其防水功用堪稱獨步曾經賽會得有獎評中國帆布剏擴展銷路凡欲代售者祈函商是荷

名醫 [illegible]

插班·從速

中國銀行函授學校鈞鑒

本校第一班業經畢業已由本校照章介紹位置茲第三班第二班業後方可定奪惟第二班悉如第一班之例現尚有餘額十餘名如欲插班者請即函索章程附一分郵票三分上海法界貝勒路義和里三號中國銀行函授學校啓 4119

一瓶斷根

心肝 胃氣 痛

上海英大馬路 廣東杏濟堂

續嗣聖藥

男子 九醜丸

專治先天不足後天失調陰虧陽痿色慾過度夢遺諸虛等症服之功效立見且能壯筋骨益腦髓強身體補命門 每瓶一元半料二元 3872

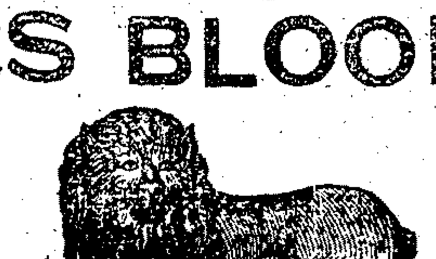

GIUSEPPES BLOOD MIXTURE

獅子商標 精神

約瑟氏天然血

此血最能推陳致新○熱天之時暑氣遍體服之可○清涼生膚和○保皮疥等瘡○潤勿癩○清血癬患毒等解夏令必需之靈品效服常要顧異明認獅子商標每瓶一元打十五元外埠每元加一成另函購郵費

總發行所 上海河南路七號義商彰壽堂藥房

新發明飲食補品之一

補身次羅萬粉

補中益氣清血潤肌

贈品貴重 百打均一 有本館

[illegible]

Z3082

印刷家注意

本行由美國分設在滬資本充足所出鉛印石印各色油墨已久爲社會所歡迎且價目公道滬上及外埠各大報館書館印刷店等多用本行貨品如蒙惠顧當格外克己 上海廣東路三十七號利達洋行啓

半夏燕橘餅

專治咳嗽

凡男女諸般咳嗽氣急痰喘等症一服即見效立刻時男女諸般[illegible] 每盒一角外埠另加郵費 本號各地分售處 [illegible]

約瑟氏新出品

天然去毛藥水 麗容霜

人生世界中幾不欲求美觀無如人之面貌每不能一致或則短髮濃鬚髮生太低 [illegible]

總經理上海志和洋行 經售處上海河南路七號義商彰壽堂藥房

廣東仙壽寫

百補人參再造丸 加料衛生丸 2744

此丸專治男女老少氣血不和諸虛百損心腎不交遺精滑帶 [illegible]

參茸烏鷄白鳳丸 2755

本寓秘方良藥專製[illegible] 廣東杏記 [illegible]

杏林醫院 專門戒煙

本院新發明自製戒烟藥水 [illegible]

杏林醫院院長林符謹啓 中國西醫研究 3872

中國自製照相卡紙

[illegible]

志昌隆

雲紗拷綢批發

各貨到齊[illegible] 電話 [illegible] 834

痰咳

痰由咳生，咳由痰生，痰消則咳止，咳止則痰消，故止咳必先消痰，此理人盡知之。試問無何以消最靈的消痰藥品係何種，則人皆茫然矣。僕體弱患咳多年，消痰者莫法，恐久咳成癆，遂不惜金錢日謀消痰之藥，凡流行海上及普通治痰者，無不購食。其如服藥雖夥，痰咳益甚，咳愈甚則痰愈壅，日廢飲而夜不寐，神疲力乏，骨瘦如柴，癆象已形，勢極可怖。厥後購得崔氏驥製半夏麵，亟照仿單日夕服之，以覘其效驗，孰意服未幾，忽思睡，睡醒咳止而思飲，即痰亦不梗，且續購半夏一打，服未竟而痰若失，由是咳竟止，體亦健，於今三年，痰咳斂迹。崔氏驥製半夏可謂海內止咳消痰之無上聖品也，爰述大略以資介紹。

痰咳者 ◎價目 每大盒洋二元四角 小盒洋二元二角 每打洋十三元二角

小盒試服洋三角 外埠郵匯極便 郵票概作九五 批發格外從廉

▲上海盆湯弄寗波路口崔氏瓣香廬總發行所啓

▲本廬分設 ●北京觀音寺街青雲閣商場 ●無錫北門外江陰巷 ●杭州陳列所 ●天津東北城角 ●安慶軍署西 ●長沙糧道街 ●南京下關大街 (2722)

天津 李鎮卿 七代醫生 專科

瘋癲 殺人罵人 喜笑哭怒 高聲唱歌 不認父母 登牆上屋 說神見鬼 每料八元

鼓脹 水臌氣臌 食臌血臌 蟲臌內有十臌 身腫大小便少 氣足腫上升 不能落枕 每料六元

哮喘 氣喘酒喘 痰喘蟲喘 水喘食喘 飲食卽吐 每料八元

上海英大馬路新世界對門福源里第三弄李鎮卿醫室啓 (2782)

張道中啟事

本醫士現尚存梅毒靈藥德國九百十四多瓶，自即日起用最新法開始注射，每針祗收藥費原價洋四十圓，手術費免，診金照常，此佈

電話 住宅一一四四 中西藥房八三四 (1235)

張道中醫生

門診 上午在滬寗火車站東首 下午在四馬路中西藥房

電話 住宅一一四四 藥房八三四

天德堂 包醫

男 婦 毒 門 陰 民 現 列

近有無恥之徒見我告白，為效同音仿傚，翻刻報章，改頭換面，言語搗亂，混名假造冒充，此言實係界流氓，諸公留心認明上海三馬路大舞台斜對門京都天德堂牌號，方不受滑頭奸騙也。來包治出立保單，特備淨室膳宿並便。

下疳 包頭肉疳 小便腫爛 刺喉下疳 袖口下疳 斷根下疳 芯蒂下疳 闊木下疳 初起蛀疳 至十五元

五淋白濁 血淋道濁 癆勞白濁 砂淋毒淋 或膏淋淋 小便尿血 當日立止 初起四元 至十五元

魚口便毒 橫痃堅硬 或紅腫 發熱作冷 疼痛難忍 步不能行 要潰不潰 破口流膿 初起四元 至十五元

疥瘡癩癬 楊梅瘡 或乾皮疥 或濕疥 或瘋癬 或膿泡疥 或痛搔 內服外擦 三天脫淨 初患三元

痔瘡漏瘡 分念四樣 如雞冠痔 如紅痔 如葡萄痔 如燕窩痔 日久生管 膿血淋漓 初起五元 至卅五元

小腸疝氣 左偏右墜 或痛 或不疼 常好常犯 發時有氣 串入腎囊 小腹抽痛 三天消淨 初起四元

楊梅瘋癱 遍身點爛 喉爛 透頂爛 鼻爛 場穿足底 陷股酸痛 四肢不治 本堂法不同 比衆二十元起 一百元止

中國之寶 張氏音辨 出版

陰曆四月底截止同時出書

○教員必備 ○統一讀音之標準 ○商人必備 ○識字不求師 ○詞曲家必備 ○顧曲家必備 ○清濁及五音之

本書係濟陽張形軒先生所著，平湖吳泰初先生參訂之。張先生席家學之傳，翻數十寒暑始成是書，其效用既如上述，深者見深，淺者見淺，程度不同，各有效用。本校印有說明書，函索寄郵票二分，立即寄奉。

每部定價洋大一元六角 預約劵一元

五百餘種 工藝製造新法書特製續出外國有光紙預約廣告

本書自上年八月發行以來，甚受各界歡迎，再版出書，亦已售罄，承川豫各省稠疊來函要求展期，特將價目如左。茲定特價一千部，陰曆四月底截止，同時出書，過期不折不扣。

外國有光紙印定價二元八角，特價預約劵一元四角；中國連史紙印定價四元，預約劵二元四角。

○各種洋酒製造法 ○各種肥皂造法 ○各種洋紙造法 ○糖玻璃造法 ○紗布造法 ○假綢製法 ○石印鉛印各色油墨 ○玻璃鍍銀法 ○人造珊瑚珠新法 ○山芋造糖法 ○製甜菜糖法 ○稻草造棉法 ○桑皮造棉法 ○洋墨水製法 ○舊棉改作新棉法 ○上等香油製法 ○香水精提法 ○花露水製法 ○洗衣新法 ○人造草帽新法 ○人造黃金法 ○香粉製法 ○機器製造品 ○採油及運油法 ○製甘蔗糖法 ○麻 ○皮造 ○種

各種香品製造法 可去油漬 略摘數種如左

總發行所 上海四馬路中永慶里內才記書紙棧 本埠寄售處 四馬路海左書局 啓新圖書局 羣學書局 二馬路千頃堂 外埠各大書局

夢遺聖藥 金剛百鍊丸 注意假冒

先天少年誤犯手淫，斗年撥學失節，遂遺精滑精，藥功效同七雙方並用，常力最速，年久遺精務使內服外貼，宿疾無不斷根，永不復發。

本藥房發行遺精要品為天下莫敵，聲譽美治愈之人不可思議，咸推善治遺精無上聖藥，謝函證書早經盈箱滿篋，全國聞名，口碑載道，但華人惡習，每見暢銷品物，必多假冒，近有同業無恥混售，漁利以假亂眞，情實可恨，特加松鹿商標，購者注意，蓋人之精華關係最重，精固則百病不生，強精之方，殊無精固，更宜急起調治，以術自強，本藥房家藏經驗秘寶，係坐茅蓬老僧所傳，保元眞方，一再研究，始發出奇製勝，功能療治戕伐過度，然火妄動，未交已泄，不爽抱此症者宜速調理，卻病延年，每料四元，半料二元，小盒一元，外治遺精每張七角，遠埠函購郵局回件。○上海三馬路大藥房對面錬雲藥房啓 (2713)

皖涇 朱懷德堂補領股票告白

本堂向購有漢口和豐麵粉公司股票自三百二十七號起至三百二十九號止，共計三張，檢存箱內，忽於去歲間被白蟻嚙蠹無遺，僅存息摺三扣，茲已向公司補領與原號股票三張，如有前項同號股票出現，即係廢紙，特此聲明。

皖涇朱懷德堂啓 (5101)

兄弟藥房 米歷戒烟補丸

通告 譚人鳳 柏文蔚 張繼 各界 于右任 韓恢 何天炯 等 許嘉

鴉片煙禁雷厲風行，禁絕之期轉瞬即屆，凡有煙癖者勢不得不死心絕望，設法戒除，惟是戒除煙毒全賴藥物，市售各藥良者甚少。近有上海英界浙江路兄弟大藥房發明一種戒煙補丸，名曰米歷。米歷司純用珍貴補品所製，實有勉煙之大偉力，自去年在滬發行以來，曾經化驗，均稱該藥純正和平，除癮甚速，誠今日戒煙最靈妙之良藥也。今由楊交涉使給憑不通銷，如各埠各行號願代分銷此補丸者，請即來函商訂，價目格外克己。

外埠總分銷處 宜興信源莊徐坦

比經售他種戒烟丸有特別利益也。定價每瓶百粒大洋一元，每打十元，每包十粒售洋一角，批發本埠各煙紙店均有經售。揚州轅門橋南牌樓有正書局內戈峽藩獨家分銷部，鎮江鎮屏山華豐行。而今恰值中西各藥料極昂，故今定於四月朔日起每千粒漲洋一元，外埠是月近蒙枉顧，務祈惠函，仍照原價批發。

總發行所上海浙江路日昇樓北首二百六十五六號門牌兄弟大藥房謹啓 2852

留學日本 花柳專科 李振軒醫例

李振軒醫生留學日本賴徵鏡院微生物專科，前由丁福保醫生介紹治愈陳君獻葵癆瘵，嗣陳君以銀三千兩聘往四川診其全家癆瘵，俱獲全愈，茲回滬江，行道問世，專治梅毒、白濁、下疳、橫痃、咳嗽、遺精等症，止多診治三次必見大效，不論新舊百治不效者，俱可限日全愈。治癆症吐血。診例：門診一元，上午九時至四時；出診五元，下午四時至七時。梅毒六零六淋濁萬克醒都痧症備果靈注射。醫寓在上海英租界新馬路巡捕房旁邊元昌里二弄 (2889)

包治

花柳毒門 補血順氣 皮膚疥癬 肝胃氣痛 癱瘓麻木 骨節疼痛 調經種子 無名腫毒

服後無功〇酬洋二千元

風行美國五十餘年之靈藥

補血健體樂水有千斤之力

總經理 美商鉅泰洋行 上海九江路六號 電話六三二號

代售處 五洲大藥房 中西大藥房 中英大藥房 中法大藥房 中洋大藥房 華英大藥房 華新製藥公司 集成大藥房 南洋大藥房 泰西大藥房 外埠各大藥房

價目每瓶大洋二元五角每打洋念五元

家庭健康

吾人對於家庭義務宜未雨而綢繆，使妻孥無凍餒之虞，然尤有未盡者，即家庭之健康，曷謂非重要之事耶。象頭牌巴得混酒為洋酒中最能令身體康健，可保為純靜葡萄酒，其味清美，且帶菓甘，功能補血，家庭中允宜各備一瓶，亦飲宴中不可少之品。諸君慚勿為廉價劣酒所愚，應勿惜少費，必購用象頭牌巴得混酒。敝行更售著名美國五心牌酒，此酒醫士稱其遠勝白蘭地，凡購一瓶奉送上好美國撲克牌一副，各伙食貨店均有代售。

四川路七十三號 寶資洋行啓

仁昌永綢緞局廣告

上海北四馬路石路中首

本號新到上等新式綢緞紗羅花樣顏色繁多，不及細載，總之色色俱全，無美不臻，其貨身與海上各綢緞號相比，並駕齊驅，而價廉出售，每尺減碼數角之多，諸君欲購好貨，又得便宜之價，並送值洋一元之代價券，機會洵屬難得，紳商各界盍來試之，方知言之不謬也。本號主人謹告 (3320)

鑒元記諸啓者，敝公司于本年陽曆二月間代賣號運往渠莊香烟九小箱，計用去隨貨押會洋二百念七元五角，開出敝公司提單二紙，一計蚌字第四萬七千九百廿八號，元記香烟四小箱，欠押會洋一百念七元五角，該貨時隔數月迄未提去，誠恐久致霉爛，為特按照敝公司定章登申新兩報、新聞報各七天，限半月出貨，為期如逾限期，則由敝公司將貨拍賣，並將本提單二紙作廢，特此聲明。滙通公司啓

吉住醫院

內外科 產科 婦科 眼科 耳鼻科 咽喉 花柳梅毒

虹口有恆路三十四號 電話三零七二 設有病室入院隨意

梅毒淋疾 神經痛 痔瘡 筋肉及關節僂麻質斯 攣症 皮膚病 陰萎症 夜尿症 以上一切病症均已採得最靈藥品 應備注射 絕無痛苦 毋庸住院 已試者無不立效 患者注意 ●本院特聘王凌雲君擔任通譯 可無隔膜之虞

不費學金 可得職業

本社講義既合應用，又便實驗，文筆簡淺明白，閱之立能製造。學習一科計十餘種，祇收郵費銀一元；四科全習計五十餘種，祇收郵費銀二元，若以郵票代銀作九五折。外埠願學者可寫明姓名住址，並同繳之銀一併寄下，本社立將講義寄奉，倘逢疑惑函問，即答保證學成，如學不成，學費奉還，或願親臨本社當面試驗，更為歡迎。

男 電鍍金銀 人造黃金 普通肥皂 香水肥皂 嫩面香粉 實用滅鼠藥 防疫藥水 家用 鐵器防銹 西法洗衣 不腐漿糊 象牙翻白 救火藥水 學校用品 鋼筆墨汁 原紙 外國墨水 印泥油墨 秘密墨水 破器還原 奇水科 紙裂石板 碎布造棉 稻草造棉 舊麻造棉 桑皮造棉 鮮明印色 粉筆 油墨 洗髮藥水 耐久漿糊

女 芳香肥皂 透明肥皂 化裝肥皂 生髮香油 上花露水 香水香油 生髮藥 黃髮黑 鞋油 黃黑鞋膏 科需 人造象牙 防濕 預 綢布漂白 洗衣奇水 科 簡易漂白 天然 草帽更新 翻新 棉 造物 科

上海新垃圾橋北首德 面公益里西 生里五弄四家 富華實業函授社 社長黃決强 露布

※本埠新聞※

華僑返國創辦林業之發軔

上海總商會接中華全國商會聯合會函云逕啓者本年四月十七日准泗水商務總會公函內開據本商會會員陳顯源函稱顯源創設山林公司於泗水經營林業及火鋸板枋經歷三十餘載矣凡採買林場督工採伐銷售木料等事無不躬親辦理對於森林一種之實業尙有心得近十餘年來獲利較前稍豐差強人意顯源雖生長泗水營業異方然思歸祖國之心無時或忘何願久居他人籬下受其種種非平等之待遇奈未逢其時也自從民國元年會擬携貲回國從事諸實業爲吾僑胞倡率因政治潮流國內各處土匪紛擾令人聞之色阻遂來閱各報載大總統德澤懷柔令召華僑聯袂歸國興辦實業期達致富之目的竊思既蒙大總統令召歸國興辦實業當荷准予特許權及特別之保護各地方官吏諒不致違命仍如淸季之魚肉華僑也然而顯源生長外洋國內習俗未諳倘或遽行遄返不免茫然罔識所從與若預早抱定方針以期切實進行仰副大總統振興實業之至意顯源擬就從事林業數十年所得之經驗仍行辦理森林以資熟手惟國內面積廣闊森林紛產於各省未稔某處所產者最優某處所產者最富某處所產者易銷售某處交通最便利某處民情最純厚某處氣候土宜如何均須先行調查明確然後可以着手苟不審愼於先貿然輕易從事將來難免中輟之虞正在苦乏相當之人委託調查適閱報載中華全國商會聯合會僑商招待所章程其第三四兩條所載各項與顯源所擬倡辦林業之事項均有密切關係查該章程所載實爲招待僑商回國與辦實業之一助較之空言勸導振興自是有別不禁欣欣然喜有津梁也用特奉懇商會函請中華全國商會聯合會僑商招待所代爲調查國內各省最大之林山交通最便利之處所林業一切事宜附上調查表幷說明書請爲轉達前途官紳公誼等因到會准此查陳顯源創辦林業歷三十餘年經驗既富獲利甚豐今欲廣邀資本家倡辦諸實業先從林業入手第恐人地生疎無自進行敢請貴所按照林業調查表詳細調查惠函示悉俾得有所遵循僑商幸甚中華幸甚等因計附調查表及說明書各一紙到會除函復按照表式分行調查外相應照繪林業調查表幷附說明書一紙通函轉達貴總商會即希查照原表詳細調查塡報本會彙轉至紉公誼

▲附林業調查表說明書 （林山）塡寫林山是官山是民有該林須連山買抑或僅買樹木該林共計約有若干方里是絕壁是高岡是平坦曾否經人伐過大約價値若干 （坐落）塡寫該林山係在某省某縣某鎭某鄉 （交通）塡寫由林山至銷售處若干方里水路陸路運僱用火車用輪船用帆船用人工搬或紥筏順水放下以及可否創造輕便鐵軌造鐵路所用之地能否由地方官長按段沽價向民租出 （木名木質）塡寫木之名稱木質之優劣共計約有若干種 （樹木方寸多寡）塡寫成材者木料最大者幾尺見方中者幾尺見方小者幾尺見方長者約若干尺中者若干尺短者若干尺以及未成材者共約計各若干株 （產植）塡寫該山之樹木是天然生產者是經人種植者種植已有若干年 （氣候土宜）塡寫林山處所何時寒何時溫何時熱是否週年均可工作其土種植樹本長生遲速 （用途）塡寫木料多係供給何項所用其枝用於何途 （銷售）塡寫成材者樹幹銷售何處其未成材者與根枝銷售何處 （距離）塡寫山林山至省若干里至縣若干里至附近之某鎭某鄉若干里 （民情）塡寫林山附近人民之良莠有無勒輒藉端勒索種種阻撓之習慣 （僱工）塡寫作工伐木之人是就近招集是須由他處帶去每天每人工銀約給若干 （竣工）塡寫本表所列之林山每日若干人作工約計若干年月方克竣工完竣後遣散工人有無何項手續 （林師）塡寫林師之學識經驗履歷等及林師對於此項林業有何把握暨該林師之薪水全年須送若干有無另送他費 （本利）塡寫按此表所列各項統計約支出若干約收入若干 （特許權）塡寫某縣一部分或全部分之專採特許權能否邀准及此項特許權係由商部省長主持 （保護）塡寫能否得地方官負完全責任實力保護或派兵保護抑或僅出一紙告示曉諭人民不得阻撓而已 （備考）塡寫表內未及備載者或調查不易得其明確之情形及將來須接洽事項暨從何處着手進行事項均可塡於此欄

華工聯翩赴法

第三期赴法華工現定於十八日乘亞大利郵船放洋第四期續招華工一百名亦已試驗定妥俟巴羅嘉郵船到滬即行赴法該郵船現在日本之要瓜哈買（譯音）地方昨來無綫電約二十一日到滬故道信洋行昨特通知各工人准定二十二日出發先於十九日在該行給發安家費凡試驗合格各華工屆時應即覓具妥保前往領取云

保護繭市之條陳

本埠江浙皖三省絲繭總公所以現在繭市將屆赴鄉收繭殊多危險特禀請當道派兵保護茲將該總公所總協理沈聯芳黃晉紳等所上江蘇督軍省長請保護繭商銀信條陳錄下 一各縣繭行本屆查有新設謹將新設舊設凡江蘇設立繭行之各縣開列於後其陽曆五月二十一日至六月十一日（即陰曆四月初一日至四月二十一日）爲現銀運送之期其乾繭成包裝運到廠大約以陽曆七月一日（陰曆五月十三日）爲止凡此四十天爲全省繭商請求保護之期伏祈通飭各該縣知事暨水陸防營警察隨時隨處妥爲防維 二保護事宜分爲七節（第一節）吳縣之洞庭東西兩山准於陽曆五月二十一二號由上海火車裝運現銀到蘇請飭淺水兵輪一艘先在蘇州守候隨時裝銀運至東西兩山繭行分儲並求飭知蘇州水陸警察於卸車裝輪時妥爲保護（第二節）陽曆五月二十一日至六月十四日此二十五天爲各縣繭商裝運現銀之期凡蘇州無錫橫林常州丹陽鎭江南京松江金山楓涇各車站以及常熟江陰靖江南通海門等縣暨吳江縣之平望鎭各輪埠均有現銀裝卸請飭軍隊照料其無軍隊之處由各該縣知事專派警察至車站輪埠防衛以免疏虞（第三節）蘇州無錫常州丹陽鎭江松江金山常熟江陰靖江南通海門各縣境內錢店銀號等類繭市時必有繭商現銀存儲伏祈通飭各該縣警察不分晝夜嚴密防範（第四節）江寧縣祿口鎭華裕繭行招接洋商於陽曆五月二十一二號准在上海由火車裝送現銀至南京下關卸車運赴繭行辦繭伏祈預飭下關軍警於卸車時保護（第五節）吳江縣嚴墓鎭向有華商兩家招接洋商前往辦繭惟該處濱臨太湖爲盜徒出沒之所預飭兵輪管帶趙會鵬遣派兵輪一艘准於五月二十一號赴該處遊巡（第六節）向例由總所請派兵輪飛划分赴各處保護繭商本屆淺水兵輪除第一第五兩節請派兩艘外伏祈飭趙管帶准於五月二十一號再派四艘均赴無錫一艘駐無錫一艘至高橋止一駐楊婆圩游巡至高橋止一駐白湯圩至大靑陽止一駐直塘遊巡至常州戚墅堰止每日至泊數小時其餘時間不分晝夜遊巡各處以壯聲威（第七節）飛划一項最爲便捷洋商携欵出入均可尾隨輪後本屆請飭該管帶調撥楓涇鎭松金繭業籌備處十六艘由該繭董分撥縣保護又宜興徐舍鎭宜溧金繭業公所十五艘由該繭董分撥宜溧金三縣保護又無錫繭業公所一百零五艘除無錫境內自撥六十艘保護外其餘歸江陰二十艘武進十艘宜興十艘因有現銀由無錫火車分運各處即令飛划押同艘總計飛划一百三十六艘深慮時局維艱不敢比照往年多請然照此數支配實已無可再減合併聲明 三各縣知事軍警自五月至七月一號此四十天內爲各國商人銀貨往來時間無論沿途轉運以及繭行儲欵地點查照第二條各節不分晝夜悉心嚴防保護繭商即所以消弭交涉中外商人莫名感激 四各縣產繭地方均已設立繭業公所遇有緊要事件隨時由繭董面商知事或軍警兩界准予立即施行間有少數地方尙未設立公所逕由繭商求見伏祈飭知一體准行而免扞格 五凡有鄉僻之所向無警察又無軍隊伏祈預飭該知事查明調撥本署警察前往照料或請酌撥軍隊即由該縣知事擇定要隘借屋駐紮均須預先籌備免得遇事張皇致蹈危險 六繭市時間短促每有借販繭之名糾約數十人至繭行行強搶賣乘勢發生不法行伏祈飭知各縣知事遴派差役常駐繭行妥爲彈壓如有小販白拉露天綑紮捆皮箱各種惡習早先出示嚴行禁止以遏亂萌 以上各條擬請通飭施行如有未盡事宜由各縣就地繭董隨時而請地方官廳妥愼辦理以期周密

▲附錄出發收繭地點 無錫 武進 江陰 宜興 溧陽 金壇 吳縣 吳江 崑山 太倉 嘉定 寶山 靖江 丹陽 江寧 揚中 丹徒 江都 儀徵 句容 常熟 松江 金山 奉賢 上海 南通 海門 如皐 泰興 淮陰 鹽城 高郵 六合

私帶烟土進口之懲治

某公司輪船機匠吳京近由大連灣來滬私帶紅土三十五包日前抵埠時被海關洋扦巡搜獲知照水巡捕房派探何阿春將吳與私土併解公共公廨訊據吳供該土係由木匠所帶判押候補提人證再訊在案昨由水巡捕房續獲關係人譚牛一名與吳併解公廨請究先由海關代表律師上堂譯訴前情以被告等故違烟禁請照第二百六十六條刑律辦理繼由水巡捕頭梅羅禀明派探將被告等拘留解訊情形訊之被告譚牛供稱該係土由新加坡帶至船上等語質之吳京供係代行收藏經俞襄讞商之英白副領事以被告販賣私土屬實判譚牛押二年並科罰金五百元吳京押半年併科罰金二百元照章併送檢察所禁錮罰金由本公堂執行被告未繳罰金以前暫押捕房

關於印花稅之縣令兩則

上海縣沈知事昨發關於印花稅之訓令兩則併錄於左

（其一）訓令各市鄉經董 文云案奉財政廳印花稅分處訓令本年四月十七日奉財政部令開准江西省長咨開人民投遞呈文貼用印花票以代行政手數料一案原呈聲明係代行政手數料是凡一切呈請事件以及行政訴訟不涉司法範圍者無論呈禀均應貼用印花一角方生效力准原呈人民或團體一語係指請求者而言是否僅指私人團體如私立學校會社等類抑係商務農務教育等公團一併在內又下文及其他各團體一語係就管理而言所指是否商務農務教育各公團以後各團體呈文如係因公益事項請求批示暨代人民轉向官署請求批示與夫尋常請領補助等欵項毋庸貼用抑須一律照貼咨請核復等因前來查本部原呈所稱請求一方面之團體併私人團體及商務農務教育等公團而言嗣後公私各團體呈文係因公益事須請求批示暨代人民轉向各官廳請求批示與夫請領補助等欵項又人民或私人團體向商務農務教育等公團呈請事件均一律貼用印花一角惟公立或私立學校經教育部核復以其呈請多係該學校應行辦理之事與原呈所稱主張權利免除損害情事不同未可與他團體一律待遇應准免其貼用除咨復江西省長並訓令該省印花分處查照外合行令知查照辦理可也此令等因奉此除分別咨函令行外合亟轉行令知該知事查照辦理此令等因到縣爲此令仰該經董即便遵照並轉致各團體遵照此令

（其二）訓令印花稅勸導委員 文云案查各市鄉經董並三林塘灣馬橋閔行分商會會長一律兼充印花稅勸導委員當經遵照省令刊發鈐記式樣委員姓名呈報財政廳印花稅分處在案現查塘灣馬橋閔行法華閘北各經董閔行塘灣分商會均已呈報啓用鈐記日期並據閔行法華各經董閔行分商會報解稅票價銀到縣其餘各處尙未具報亦未解欵迭奉省令嚴催亟應彙解合行令仰該委員迅即妥爲勸導並將啓用鈐記日期及稅票銷售銀元分別具報繳解勿延切切此令

唐少川等與政府往來函電

▲段總理致唐君函 （上略）比者外交艱棘歷承匡敎老成謀國智慮周詳至用心佩第自抗議發生外交秘密未能詳布京派遏阻此中曲折亦莫由縷達淸聽特託王君寵惠將近日外交情形及詳晰理由陳述左右茲事體大中外具瞻存亡所關千鈞一髮先生爲海內碩望所望隨事指導共濟艱屯豈惟祺瑞之幸抑國家實利賴焉敢佈悃忱惟祈察照臨顒神往不盡欲云

另有電致王君寵惠係再催促敦請孫唐二君入京者略云託轉致孫唐二先生之意尤注重敦請來京一行共商大計務希極力勸駕爲要

▲唐君復函 王君亮疇持大札來備述外交艱棘並召入京敦促至再優禮有加仰見憂國至誠勤求民隱戢慰之私莫可言象爰在中德邦交垂絕之際弟曾一度電達國會略陳所見促之注意今者形勢遷移又將宣戰竊以爲吾國加入戰團原於協商國未見有若何助益自不能與美國相提並論即協商國亦未嘗以此相要不過表示其希望而已希望爲一事要求爲一事其界線至明應人之希望與應人之要求其效果亦自隨之而異此最宜體認淸楚側聞主戰要旨在獲取和議席上發言權若視爲莫大利益不知人之所以盼我加入其終局目的亦在和議席上蓋以吾之國力加入戰團於戰事進行時期本無何等作用必待停戰以後議和席上乃始顯其作用夫以吾之參戰反於戰事無礙原不過供人和議席上一作用則我之所謂利益果安在者至於發言之效視其國力而定更不待深論頻年以來國家多故中央政令未見暢行海內喁喁望治方憂無以慰之若重以宣戰投入漩渦致起不靖蒙其害者終屬吾民民心離畔當軸者亦何以自立此尤宜愼審將事者也要之此事取決於國會國會爲國家最高機關亦爲民意總滙目前政府道在尊重國會使得自由討議自由表決以符法治之義而遵憲政之途此私衷所至爲企禱者也弟以此間營業羈絆一時未能他去有負盛意至爲愧悚既蒙不棄敢佈區區尙希復諸希亮察

▲大總統復孫岑唐諸君電 孫中山岑雲階唐少川章太炎溫欽甫先生鑒眞電悉維持法治熱誠深佩公民團滋事之人已有明令究辦矣此復黎元洪文

▲孫岑唐諸君再致大總統電 北京大總統鈞鑒接誦文電知滋事之徒已付懲辦惟念螢螢暴民受人指嗾無足指數張堯卿等六人係陸軍部咨議國務院參議聯名擾亂誰實尸之但問現行犯事之兇徒而爲首造意者得以逍遙事外將來奸宄縱臾伊於何底應請我公奮斷勿令勢要從旁掣肘以爲創謀亂法者戒大局幸甚孫文岑春煊唐紹儀章炳麟溫宗堯叩寒

費鴻聲之縣自治感言

江蘇縣議員聯合會近接江陰縣參事代表費鴻聲寄來縣自治感言一通照錄如下 吾江蘇之縣自治繼省自治而組織通訊處而成立聯合會茲一年於茲矣其間請願於國會國會非不介紹也而省長則以未奉命令爲辭請願於省會省會非不建議也而開議又以重行組織爲辭千呼萬喚尙未產出豈龍不蟄不奮不能興雲致雨鵬不六月息不能奮翮高翔乎抑率百里者淸廉自勵皆守封鮭之慈儀勉爲縣魚之廉吏無煩監察乎抑因議員程度不齊既恐消極之議員非仗馬寒蟬即馬呼牛應爲專制之行政長官所利用又慮積極之議員建杜牧之罪言效張儀之饒舌拚華士廉之鐵血演加富耳之白話淸議可畏寧見好於社會不肯徇情於官廳故欲揚之而又抑之乎個中眞相百思而不知其故而今幸矣齊省長上意見書於內務部對於自治以組織縣自治爲第一期五月八日之閣議又以縣制市鄉制決交國會吾知一轉瞬間其範圍自治當然產出吾於未回復之前爲自治之輿論爲中堅盡代議之天職記所謂凡事預則立傳所云有備無患者此也吾於既回復之後又爲自治之新議員勸代表民意勿遲議員勉急起直追踵省自治而發起縣自治之研究會省政既需研究縣治轉付闕如可乎哉煉石何以補天造車何以合軌以等於縣自治所議條件同意須得雙方通行自可一致勿歸必自有議有不議議事會等於遺事會則議決勿緩議勿擱議縣自治用立異矯同自治會等於自持會莪儒白芝浩之言曰政治之進也在一變墨守之成規而爲研尋討論斯言也實之聯合會諸君我江蘇縣自治之前途其庶有豸乎

交通部對於兩路裁員之催覆

代理滬杭滬甯管理局長江紹沅前因裁撤兩路員司被交通部來電詰責並飭詳復已誌前報日昨江局長又接交通部飭文略謂該兩路關係重要稍一不愼貽患無窮迭據該路員司函電報告本部曾經電令該局長酌議具復候核迄今尙未據報仰速遵照前電詳細具復以憑核奪云云

演說職業教育紀要

寰球中國學生會前晚請沈信卿君演說略謂中國職業與教育分爲兩事凡受教育者未必均有職業有職業者未必都受教育關係甚鉅曾由黃任之君赴美洲考察今返國發起職業教育社按此項名目並非特別各國已有先例以廣義言之除普通者外如師範實業商業工業法政等校無非造成專門職業以狹義言一物一藝者是譬之吾國木工製梘受先師之規矩皆成一式鮮有改良美國則不然往往一堂中椅一無同式學校中土木等科凡成一器必先各出心裁畫成圖樣及其畢業時而成績多至數百種返觀吾國即以衣服論惟絲織棉織居多毛織者實所罕見今北方毛織出品多係舊式不及西洋各國之美以致利源外溢毛織物耐久而價堅欲改良織法非職業教育不可其他建築之木材須研究種植森林之法諸如此類即花木一類來自外洋者更覺可觀實則中國植物大都花瓣複雜較優於洋種如詳加研究亦生計之一種幷查德國職業學校分科至三百多種美國黑人積困華僑頗所創實業學校衣食住無一非出學生手返觀吾國教育已興十餘年而少年學子經濟愈形困難由於慣用舶來品利源外溢且一家之中分利之人居九而生利之人居一爰與職業教育則生利多而分利少興家即所以富國現世界職業之趨勢大都分四種農工商及女子家事而已他如政學界非實業也大都學生時代須自省將來爲何等人物不輕視農工爲賤役要知爲農工者所生利益較用腦者實際爲多職業教育尤須有自動力須留心眼前事物一一體驗得實在智識以貫徹其理想爲要事辭畢而散

閔行鄉小學校展覽會預誌

閔行鄉教育會日前召集全鄉各學校職員議定於本月二十七二十八兩日開第一次小學校成績展覽會凡代用及私立同等學校均得附入即假鄉教育會爲會場推定該會會長黃譜衡爲主任率同幹事各員籌備一切現已布置就緒於昨日函請道視學余芷江上海縣第三科主任李頌唐縣視學朱伯華縣教育會會長吳懷疚李佑之等爲評判員想屆時必有一番熱鬧也

西炮台試放快炮

上海兵工廠本年份製造管退快砲額定若干尊茲已造竣多尊於昨日（十四日）在西砲台試放以便解京存候撥用先期由謝總辦函請盧護軍使出示布告以免附近居民驚疑

縣商會會長宴客

上海縣商會正副會長顧馨一蘇筠尙近以新任滬海道道尹王芷揚交涉員朱鼎靑地方審判廳長蕭子學稅務總公所所長高子勛均已先後視事凡遇商界公事必須隨時諮商是以於昨日假北市雅叙園設筵邀讌以聯情誼陪坐者爲地方檢察廳長林仲立上海縣知事沈韞石松滬護軍使署交際科長杜梅叔稅所總務科長卲穀我官產處處長蔡道一會丈局長曹履冰交涉署科長陳君亮第一區第二區署警正董希賢余炳文紅十字會會長沈仲禮及縣商會各議董等觥籌交錯賓主盡歡而散

第二期考試警察

南市第一區署連日調集所屬各分駐所長警命題考試驗看文字及資格迭紀前報昨日（十四）第二期續試三等四等警察由各警佐撥派三等警七名四等警九名於上午九時半齊集一區署由董警正命題爲警察値崗時最宜熟悉者共有幾種是何用意各警當場對答至十二時始行考畢各回本職

國貨維持會續刊調查錄

中華國貨維持會會將華商各項出品刊爲調查錄分贈各界業已刊發至第三次現第四屆調查錄已經脫稿因各省埠迭次來函索閱故已交中華書局刊印七千本限六月初間出版以便分送云

閘北用戶照付閏二月電費

閘北各舖戶以水電廠按月支出各欵皆按陽曆核計而向用戶收取水電價則照陰曆計算似不公平爰聯市經董錢貴三函致該廠長曹元度請免本年閏二月份應付水電價銀以補暗虧曹廠長接函後當即詳請江蘇省長核示在案茲悉該廠以各用戶欠繳水電價已逾二匝月方於前日遵派司事向各用戶先收電燈價仍出陰曆閏二月之收條各用戶已多照數付訖該問題遂無形打銷矣

夏令綢緞紗羅衣料特別廉價一月 立夏日起 上海四馬路中市 美大公司 電話[illegible]

欲肄業函授者鑒 本會通信教授工業科（如製造香水肥皂等一切國木炭草灰均可備用）農業科商業科救急科國文科法政科數學科等專門學術處世謀生必需智識無論老幼男女住居遠近識字多寡均可學習自成立以來成效昭著講義立即寄發現第四次擴招各省學員詳細章程函取即寄 上海北四川路中華科學研究會函授部啓 1013 册

醫 蘇州司前巷殷傷科分寓上海 啓事 胞姪震賢常寓上海白克路永年里第一弄第一家第四百七十五號門牌每月逢十五六七八九日仍寓寶善街[illegible]日期在白克路本寓候診 [illegible]

●兄弟烟草公司之擴張

南洋兄弟烟草公司自在滬設廠行銷以來不獨本埠營業極爲發達即各省埠銷路亦逐漸推廣滬廠出貨常有供不敷求之勢今該公司因北地銷行者以馬車等牌爲多由滬製運關稅水脚殊多靡費擬在天津分設一廠專供北地銷路現已在該處河北華界購定廠地數十畝即須擇日開工將來該分廠應用人工機器均由滬地酌量派去云

●檢查所查獲烟土嗎啡

北火車站檢查所前日查獲烟犯陸志光一名抄出烟土嗎啡一百七十兩又獲私帶紅土二三千元之日本人一名經五區薛警正詰問一過將該日人送交日領事署訊辦

●押舖不准備案

工巡捐局昨批押業福昌等禀請備案由云禀悉查本局修改押舖章程前經呈奉省長指令開設押舖重利盤剝規避典稅久干例禁應令各押舖一律按照定章繳稅登錄改開公典以維稅源而杜取巧所請另訂押舖章程之處未便照准等因即經咨行上海縣署查照核辦在案所請備案應毋庸議仰即知照此批

●僉醫士演說家庭衛生

法租界打鐵濱同義義務學校於上星期六下午一時開第一次演講會請僉鳳賓醫博士演說家庭衛生茲將其演稿錄右

弁言　家爲國之本　家家衛生則國自强　家政乃女子之天職

房屋之選擇　地土乾燥　空氣清新　水源潔淨　陽光富饒　勿與卑鄙營業之鄰居相接觸　孟母三遷選訓昭著

家宅之建築　基礎穩固　阻當濕氣上升　屋頂不可漏水　如建樓屋第二層之地板距離平屋之地板當在十至十四英尺之間　每人之空氣地位宜佔一千立方英尺　十二尺長十尺高九尺闊之室適宜於一人之居宿　倘室之高度在九尺以下十四尺以上則通風不易　居家以平屋或一層樓屋爲最宜　牆壁當加粉飾則細菌均除　殘鼠

廚竈之潔淨　病從口入　家長必須隨時親自檢點　垃圾桶必須有蓋　菜葉肉骨不可屯積　屯積則蠅類孳生　廚竈須離坑厠愈遠愈妙　僮僕有病不宜令其司理食物　食物以自備者爲最安　抹布宜常用鹻水洗淨則油膩悉除　箸碗杯盤宜用沸水澆滌則病菌均滅　勿養犬類　防火

通風之必要　煤氣之危　直風有害　空氣流通則身體健爽　每人每小時宜有一千八百立方英尺之清空氣即每分鐘三十立方英尺　夜間點燈而睡既多炭氣又多火燭　夜間開窗而睡可免肺勞　清氣之炭酸分量百分之〇四　室內不可逾百分之〇八　濕氣之分量以百分之七五爲最適宜

塵垢之𨚫除　塵埃爲疾病之媒介　器具雜物愈少則塵埃愈易除去　灑掃之益　雞毛帚能颺塵不宜用　但須勤勞塵埃自去　勿留無用之物　水肥皂與人工三者爲袪塵與去病之至寶　多備痰盂　勤沐浴　勤換衣服被褥　滅除寄生蟲

飲食物之衛生　茶爲適宜之飲料　茶碗須用沸水洗淨　食物宜得色味香之三要素　生冷之物不食爲妙　用紗罩紗廚以免蠅蚊之恌啄

結論　一家和氣値千金　精神愉快則身體康健作事均有條理　家中如有疾病宜破除迷信而用正當之醫藥

●調查入幫匪徒

前日午後有青幫匪首多人假洋涇鎭南首三莊廟內開堂放票招收黨徒各處無賴到者不下四百餘人由該匪徒等預備酒肴四十八桌以資宴聚若輩正在興高彩烈之際爲該管三區二分駐所馬警佐得悉督率長警前往拘拿若輩即鬨風逃散事後經馬警佐飭警查拿復詳報徐廳長飭派偵緝隊士下鄉調查入幫匪類以便指名拘究

●屍屬大鬧屍場

浦東洋涇鎭張家橋鄉民閔秀林遭族姪阿東兇毆致斃由尸子閔阿濤協同地保投報地方廳委派檢察官毛檢驗員等渡浦下鄉相驗各情已列前報茲悉樓君等既抵該處尸場即據尸子閔阿濤等投案禀稱查阿東昔向父親借去洋五元曾經父親迭次向索詎阿東非但不還反懷恨在心本月初七日將其家中所蓄鵝驅入父親田中竟將春熟作踐盡絕因此父親氣忿向論反被兇毆受傷歸家延至前日斃命要求伸雪等語問官曰阿東何在答稱阿東得悉我父傷斃後即行逃匿當被小民等偵悉往追旋在十六舖地方扭獲現在送押於第一區警署樓君得供離座諭飭將秀林尸身擡出如法相驗良久驗明該尸委係被扭受傷後因病而死飭因族人等一再要求吵鬧不堪由樓君善爲開導諭令趕緊棺殮候該署將阿東送案再行訊究阿濤等唯唯而退樓君返廳即據情禀報昨午該局將阿東函送到廳當由樓君提案略詰判令收押候示

●書家清道人遷居

臨川李梅盦先生瑞清爲李春湖書家後裔家學淵源夙精書法眞草隸篆各體俱工辛亥以還改黃冠爲道士自名清道人並自題所居曰玉梅花盦隱滬鬻書不問世事向寓北四川路北首全福里近因乞書者踵趾相接輙以路僻爲嫌已於前日遷居北四川路南首靑雲里五弄底安定里內該處交通較爲便利云

●金業自建公會

本埠金業向租道勝銀行餘屋爲公會已歷多年現因租賃房屋終非久計特由同業公同議定於會中公積項下提出經費在公共租界四川路中國銀行後面購定基地五畝有奇自行建築公會俾垂久遠現正鳩工庀材預備開工擬俟房屋落成再向道勝退租遷入新會云

●控訴地甲夥之誣陷

賫菜飯人袁德生去年曾被南市二十七舖地甲夥施阿根藉端詐去洋二十餘元日前上海地方檢察廳接寶山縣來文移提拐犯袁虎寶該地甲夥又誣指袁德生爲袁虎寶嗣由法警詢據隣右證明始免拘案茲袁德生以迭被施阿根詐援復挾嫌誣陷後患堪虞故於昨日具訴上海縣署請求飭傳該地甲夥到案懲究

●姦夫砍傷本夫

浦東南碼頭附近居夫王木根一目已瞎其妻倪氏年少輕浮不安於室本月初六日該氏乘隙逃出與賣菜蔬之蔡龍山姘識匿居本城梅溪弄中王各處找尋無着昨晨經人向王報告王往找尋果見該氏與蔡同處當向傾歸蔡卽出頭硬覇因此衝突蔡取菜刀向王當頭亂砍流血滿面王情急出外鳴警到來詰蔡與該氏已乘間逸去該警乃將蔡弟福金拘送一區三分駐所朱警佐因見原告受傷立送地方廳訊辦旋由檢察官提案研訊之下並驗得王頭額等處果受刀傷判發新普育堂醫治蔡福金判令押交伊兄並該氏等到案訊懲

●監犯染疫斃命

姚安卿前因僞造私文書案發由地方審檢廳訊明判決監禁三年在案嗣因地方監獄監犯衆多故將該犯寄禁於第一看守所中前日該犯在所忽染時疫由所中醫官診治無效於昨晨斃命經黃所長報告林廳長請即派員相驗一面將尸移至該所門外隙地候示午後即據死者之妻姚王氏到廳具禀請求免驗自願棺殮林廳長准如所請着具結送查趕緊棺殮

●義女恩斷義絕

梅白克路三百十一號門牌王金氏家十二歲買女四川人小毛囡於四月九號出外游玩迷途被重慶路馬安里五百四十一號門牌之任恒齋領回家內嗣悉王金氏報告捕房請緝任遂將女送至新閘捕房解送公共公廨當因小毛囡不能將其主人住址供明判暫交任領回在案茲經王金氏偵悉於前日至任家內認明因任不放報由捕房昨派包探將兩造與女併送公堂請示先由王金氏投訴伊夫在開行重慶之利華輪船上爲買辦該女由夫在四川買來爲義女已有三年於四月初九日走失後當時即投捕房報告現在任姓家內尋見應請准予領回並將該女照片及庚帖呈案請察訊之小毛囡據供因主人欲將我賣入娼寮是以走出俞襄讞員商之英白副領事以王金氏並無證據呈出且欲將女賣入妓院遂判女交任恒齋領回留養王金氏退去所呈照片發還庚帖塗銷王金氏鬨斷後頗不甘服怏怏而去

●老光珠原係竊贓

甯波人陳小生前日持老光珠三十粒至北市書錦里信順珠寶店兌換銀洋旋被店夥王寶南察得此珠係同業失竊之贓物遂向陳盤問來歷陳情虛藥珠逃逸後由該夥追至十六舖始鳴警張鳳奎將陳拘獲陳即賄給張警洋七元張不收納當即拘解一區署王亦至該署聲明情由請爲究辦昨日又由城內恒昌祥夥施爲蓁至署報告上年四月間曾失竊老光珠一兩値洋一百六十元又萬昌祥夥沛福祥亦至署聲稱上月間失去新光珠四百粒計洋五十元查得陳專以買珠爲由乘間竊去請爲追贓究懲並經正當飭移送警廳司法科訊究

●施醫給藥之慈善事業

滬西慈善會經理徐君邇因滬上發生猩紅症傳染甚速西門一帶華法交界處各居民以勞動界實居多數一患此症醫藥無資殊堪憫惻故特延請內外科醫生在法新租界肇周路天佑坊內設立診察處按方給藥不取分文定於本月二十一號開診

●又一打盆女孩潛逃

江北女孩馮大銀子昨在閘北迷路由四區巡警查見帶回署內訊據供稱年八歲父名阿二在寶昌路某姓家爲包車夫家住市浜橋伊在某絲廠習學打盆因受苦逃出以致迷路云云姚警正諭暫留養聽候查核

●索討房租之衝突

甯波人李阿連賃居大統路安祥里趙阿發家前日趙向李索討房租起釁口角相毆李之頭面受傷由警將趙李一併拘入四區警署押候訊辦

●媳婦被人傷害之請究

前日有江北人高廣源扭黃耀珍至五區三分所控稱民人家住分水廟地方以做草鞋爲業上月兒媳吳氏在美租界正豐街售賣草鞋被黃糾集多人以刀戳傷要害身死出事後黃遠颺無蹤今始尋獲請求伸雪云云昨由張警佐將原被告轉解司法科訊究

●拐匪女孩之敗露

崇明人季根郎前日在閘北恒通路同强里拐得蘇州人吳阿毛之十歲女孩三寶匿居浦東陸家嘴地方當經該處居民察破密報吳阿毛於昨日渡浦鳴同崗警將該拐匪季根郎並被拐女孩三寶一併拘解三區警署經解警正訊明判解警廳司法科訊辦

●黃花魚船之受累

北洋二汛黃花魚船自本月七日開始到吳淞口挨來到貨頗多每船均有三四艙市面極爲暢旺惟當魚船開艙時輒有自稱兵士者到船强買稍不如願即出言辱罵復有著名靑皮多名亦按船索魚商船畏其兇橫祗得付給惟已受累不堪矣

●理髮店違犯烟禁

滬西徐家滙路五號門牌理髮店主姚金林在店堂後面私設烟榻售烟前日被靜安寺捕房華探目鍾星南與西探穀辣文查獲當將姚與烟膏烟灰烟具帶入捕房昨解公共公廨經中西官訊供不諱判姚罰洋四十元充公無洋改押一月烟膏烟具等一併銷燬

●匪徒攫取首飾

匪徒金加法前日午後在廣東路攫取無錫婦人諸邱氏値洋三十元之金押髮一支圖逃經氏與女鳴由一千二百八十四號華捕將金追獲搜查原贓無着將金帶入捕房昨解公共公廨經中西官訊供屬實判金押西牢半年以儆

又王阿堂於昨日午後在虹口南潯路某弄中將婦人陸薛氏之喉間又住攫取値洋七元之金圈一只狂奔圖逃該氏大聲喊捕由附近居人陳阿福王阿明幫同追獲當由四百七十號印捕帶入捕房捕頭詰悉前情飭將王阿堂管押候解公廨訊究

●迷路女孩待認

女孩陳引蘭身穿破藍綢紗小棉襖花洋綢大棉襖花土布短衫花土布單褲黑洋線襪黑布鞋子禿頭三角辮上紮紅絨頭繩耳戴包金銀圈在法界迷途爲捕查見帶至法公堂訊其年歲籍貫均不能答詳讞員判送善堂留養候家屬認領

●索還租地

牛作主潘來生前因收買愛光社牛奶棚失竊之乳牛由探拘解法公堂判令賠贓並罰洋二百元後因文分不繳改押三月在案昨有吳少梅報稱潘來生牛作房屋之地係向商人租地建造立有合同十五年爲期現已期滿因潘管押案下故特投案請着潘將地交還當在西牢將潘提案訊據供稱所租之地實已期滿可否繼續租賃判將房屋拆去地歸原告收管

●板箱店夥之不端

板箱店主吳元發至法公堂控稱店夥洪阿二私刻圖章向往來之戶冒取洋二十元並竊學徒衣服四件逃逸業已報捕拘獲請求訊究訊之吳供認竊衣冒取銀洋不諱判押一月以儆

●苦力遽遭滅頂

年祇十八歲之工人某甲前日午後在老垃圾橋北首恒隆米店門前碼頭上擱米不愼墜入蘇州河內適落潮水急隨波而沒當由鄰船幫同撈救其尸體迄尚未獲

●女孩葬身火窟

前日午後新閘白克路三百九十三號門牌爲汽車夫之江北人陳大家內不知如何遺火冒穿屋頂由捕警見奔訴捕房電告救望台鳴鐘警告救火會西人立驅皮帶車馳往撲息焚燬樓房三楹陳之二歲女孩小鴿子不及逃出慘遭焚斃由捕將尸檢送虹口驗尸所報告公共公廨中西官諭免相驗着陳棺殮埋葬

●匪徒設攤誘賭

匪徒徐阿福與陳阿狗倪阿秋前日在愛多亞路擺設三四賭攤誘賭斂錢被四百九十二號七百零六號兩華捕查見當將徐等三人連同賭具帶入捕房昨解公共公廨經中西官訊知徐係過犯判押西牢一年期滿逐出租界陳阿狗罰洋三十元充公無洋改押兩月倪從寬斥釋賭具燬去

●銷燬導淫圖畫

無賴俞阿春前日在四馬路兜售淫畫被老閘捕房八十號西捕查見以其違章將俞拘入捕房昨解公共公廨經中西官訊實判俞押十天淫畫六册銷燬

●竊賊托名租屋

粵人王阿來前日串同自稱在廣東路天泰與報關行內爲夥之嚴正德同至武昌路七百四十六號門牌梅陳氏家以賃屋爲由闖入該氏臥室竊取値洋十七元之衣物圖逃被美捕房包探王桂亭與一百十三號西探追獲一併帶入捕房昨解公共公廨經王襄讞會同英卓副領事訊明以王係過犯判押西牢二年嚴押半年分別示儆

又蘇州人馮丹初串同在逃之徐某至蓬路一千三百三十六號門牌婦人朱方氏家以向租後樓房屋爲由乘間竊取皮衣一件圖逃當被包探施金生查見幫同將馮追獲帶入捕房捕頭諭飭押候解廨訊究

●匪徒突如其來

匪徒嚴阿如前日午刻突入西華德路三百十四號門牌某洋貨店內攫取櫥內洋布三疋圖逃被店夥胡智先警見鳴由一百八十二號印捕將嚴連贓一併拘入捕房昨解公共公廨經中西官訊供不諱判嚴押西牢二月贓交原告領回

●茶館聚賭受罰

沈阿金在虹口東漢璧路一百十號屋內開設茶館聚賭抽頭被捕房查悉昨將沈傳至公共公廨經中西官訊判罰洋二元充公

●原告證據不足

北河南路二十九號門牌烟紙店主仇林發指控吳春保乘伊店開張之第一日糾黨五人勒詐規費不遂攫取香烟五聽牛奶一聽等情昨由捕房將吳春保拘解公共公廨請究原告偕證趙錫卿投訴前情質之吳春保供不承認中西官以原告所控無憑判將被告開釋

●淞滬警察廳批示兩則

▲批稽茂生呈　據呈閱悉憮然該民人稱稱被累亦可想而知查本案係於五年七月十六日據縣警察所偵探在浦東三井地方將該民人拘獲指爲夥刦陸行鄉朱雲卿家盜犯王八送區解廳旋於十七日准上海縣署迎提歸案本廳當時協助隣縣其原案如何困難未經深悉茲據呈稱該民人已經高等廳判決宣告無罪則盜之冤已得大白在該民人應稱慶不遑從此安分營業免再因嫌受累至欲提起告訴亦爲人民固有權利請抄錄全案佐證舍以上各節之外亦無其他特別情形暨存案證據應即毋庸置議特此明白批示仰即知照

▲批顧一淸呈　呈悉查滿阿大拖欠該商洋九元四角向討不理此係民事糾葛雖爲數有限亦應正式向審判衙門起訴請追本案既非屬於巡警範圍本廳卽未便訊理該商一再曉瀆徒然費詞仰卽知照可也

來函

●朱醒華等來函

主筆先生大鑒　啓者近日時事新報教育界欄載有師範講習科之管見一篇下署抱一醒華等疑爲黃任之先生所著及昨晨函詢黃先生乃知所謂抱一者另有其人望將此函登入貴報來函欄以釋羣疑爲盼朱醒華吳宗裕樊天吉同啓

●上海孤兒院來函

謹啓者敝院展閱五月八日之各日報載有上海縣知事代孤兒院捐募基本金一則讀之不勝感激伏思地方長官而顧爲之出力并不憚煩勞將函稿揭啓一併抄發苦心勸募深爲難得想登高一呼舉凡廣種福田者自必如響斯應也願炘等特代表全體男女孤兒三鞠躬以謝惟銘感之餘愧無以報祗有謹率孤兒祈求上帝默賜諸大善士百福駢臻云爾再懇者滬上地廣人稠諒不乏樂行善舉之士如有熱心君子慷慨解囊或就近送交上海縣公署沈縣長處轉交或欲取捐册請函致龍華本院奉上均深感戴之至謹肅佈請公安　五月十五日　顧履炘代表同人暨全體孤兒謹啓

來件

●森林講演報告

此次於江西湖北湖南等省講演均係早於去歲約定本年二月三十日由滬携帶儀器圖表六箱工人二名起程前往三月八日至十五日在南昌省城演講共計講演十一次到會聽講者一千七百一十七人均係各界領袖初次開會戚省長李督軍均備歡迎詞當衆宣讀　頗引起各界注意在南昌時每日除赴各團體講演外并與各團體中熱度最高實力較富之領袖集會研究因地制宜振興森林之辦法於是行政長官格外注重森林社會人士組織森林研究會一所研究提倡及實行之辦法三月十九至二十六日在武昌省城講演共計講演九次聽講者三千五百八十人亦係各界領袖初次開會由王兼省長到會主席親讀歡迎詞各界遂亦極注意在武昌時與各界要人研究因地制宜振興森林辦法除王兼省長通知各道尹監督各縣知事造林保林暨已另行籌出經費派人赴各縣講演森林利益外省農會擬加設森林一科三月三十日起至四月二十日止在長沙省城暨湘潭衡州衡山等處講演在省城講演十五次到會聽講者五千九百一十二人除各界領袖外餘爲學界士子湘潭衡州衡山等處共講演四次聽講者二千人多係普通人士長沙一省共計講演十九次聽講者七千九百十二人在長沙初次開會譚兼省長之到會主席并親讀歡迎詞與他省略同不必贅述惟最末一次假教育會專對省議員演講竟無一人缺席及聞森林利益關係國計民生如此之大一一頓足起舞並於與各界研究因地制宜振興森林辦法行政公署提出較多之造林預算向議會通過各縣擬自本年起首均設立苗圃長沙首縣設立最大之苗圃一所社會人士組織湖南森林會并有三處托道揚代製圖表數幅於本省各處講演

在以上三省所費之時間已滿兩個整月計到之處所除調查樹類土宜如南嶽麓等十餘處之外講演者不過六城講演次數除研究會不計外不過三十九處聽講人數除各處報紙逐次登載演說辭廣供披閱外到會聽講者不過一萬三千二百零九人似乎費時過多爲效不大然而一則由於交通不便行程太需時日一則由於儀器講演每日至多僅能講演三處而且除講演會研究會外與各屬道尹知事實地選擇樹類土宜造林育苗亦頗費時間乎於到會聽講人數雖不甚多除湘潭衡山衡州三處係普通人民外餘則均係持券到會之各界領袖或學界士子此道揚本年宗提倡之任務於贛鄂湘三省講演之大概情形刺謬之處務祈明教以俾改正道揚三年來奔走各省講演森林問題有堪告慰者則爲每省社會人士政界長官一聞森林利益及中國森林荒廢弊害急急欲辦之狀態與夫各道尹知事樂與道揚實地選擇樹類土宜籌畫造林育苗之熱誠也何則即此足卜中國森林振興之有期矣本會同人果能復作事實之先導振興之期豈非在指顧間耶　民國六年五月八日　凌道揚具

雜評二

●兩路裁員問題（庸）

新任下車之始每將部屬改組一次以爲安插所親之地此亦吾國官場之慣習然措施一有未愼則裁員風潮亦往往由之而起此次滬甯滬杭甬兩路裁減大批員司不特被裁人員嘖有煩言卽交通部亦不無懷疑雖其中曲折未必竟如杭報所揭之甚然風潮之劇烈當亦不難揣想津浦路購車案之發覺其導線卽伏於處文頭局員之改組使江局長於用人行政果內省不疚則裁員之舉自可不用其躊躇苟不然者空穴來風前車可鑒似須深加考慮也

※商務※

國外滙兌 五月十四日

上海滙至倫敦（以上海規銀一兩計算）
銀行電滙 三先令六辨士二五
銀行即期 三先令六辨士三一二五
銀行四月期 三先令六辨士一二五
銀行買進四月期票 三先令七辨士六八七五
個月期滙票 三先令七辨士八一二五
帶根定貨 三先令八辨士一八七五
四月定貨 三先令八辨士九三七五
又六個月滙票
大條銀

上海滙至法國（以上海規銀百兩計算）
銀行電滙 四百七十九佛郎
銀行四個月買進 四百九十四佛郎五

上海滙至紐約（以上海規銀百兩計算）
銀行電滙 美金八十三元七五
銀行買進四個月期滙票 美金八十六元二五

上海滙至香港（以香港百元合上海規銀）
銀行電滙 六十八兩

上海滙至印度（以上海規銀百兩計算）
銀行電滙 二百五十九個羅比五

上海滙至日本（以日洋百元合上海規銀）
銀行電滙 六十一兩一二五

金市

昨（十一日）星期一先令上午開盤三六二五至十一點一鐘改長二五標金價尚平穩蓋因條金仍由廣帮預購絡繹不絕之故今將售開之價列下

現貨標金 二百九十五兩五錢
沙金合赤 三百另二兩五錢
足赤條金 三百零一兩五錢
六月份標金 上午開盤 二百九十五兩三錢
又 二百九十四兩五錢
又 二百九十五兩
又 二百九十六兩
又 二百九十五兩五錢
又 二百九十五兩
又 二百九十四兩七錢
又 二百九十五兩四錢
又 二百九十五兩一錢
又 二百九十五兩
又 收盤 二百九十五兩八錢
又 下午開盤 二百九十五兩四錢
又 收盤
恒上足赤飾金（每兩）四十四元五角
又（兌進）四十三元五角
又（收銀）一元六角
銀樓足赤飾首金（每兩）四十四元
又（兌進）四十一元五角
銀樓門莊足紋首飾銀（每兩）一元六角五分

錢市 五月十四日上午開盤

英洋 七錢二分四厘三七五
龍洋 七錢二分四厘一二五
江南小洋 六錢三分八厘七五
廣東小洋 六錢三分八厘七五
銀元拆 一錢
銅元 一百七十九千五百文
英洋 ▲又下午收盤 七錢二分四釐八七五
龍洋 七錢二分四釐八七五

米市

昨日滬南米市銷路平常內地各處米船抵埠者有三十餘艘其價無甚更動茲將開出大盤行情錄下每石

錫幫機元粳 七元八角
又 機粳 八元五角
常帮廠粳 七元六角
松江帮 七元四角五分
角里廠粳 七元三角
又 早粳 七元二角五分
又 晚粳 八元五分
蘇同廠粳 七元零五分
常帮白粳 七元四角五分
又 陰元 七元六角
泗涇河下 七元五角五分
蛔圩自粳河下 七元一角
黎里白粳河下 六元八角
陳墓白粳河下 六元九角
六直白粳河下 七元
嘉洋白河下
周莊尖粳 七元一角
湖南秈米 六元五角
同湖三秈米 六元三角五分
蕪湖豐河下白粳 七元三角五分
又 雜牌 七元二角五分
又 陰元 八元一角
平湖河下白粳 六元九角

油豆餅

昨日滬南益昌等號進口李長順合泰船均裝來牛莊貨采菽堂開出者計有新豐行之連岐豆油二十件叙益泰行之輕皮生油五十件叙源春晉德茂興號之來陽豆油四百五十件茲將市上開出價列下
連岐豆油 十一兩八錢
輕皮生油 十一兩二錢
來陽生油 十一兩二錢

絲市

通來白絲交易不暢新絲將次上市之故四川山東黃絲均已到滬售開市價列下
惇信洋行買頂號金魚牌七里子經五包每包價銀七

股票證券

昨日交通公司報告
鹽格志 買 十七兩二錢五分
刀米仁 又 十兩
英華 又 十兩零二錢
尼抵王 又 七十四兩
迅斯車 售出 十四兩
四年六厘內國公債 又 五十八元
三年六厘內國公債 又 五十九元五角
八厘內國公債 又 五十二元
招商局航業股（庫平）售出 八十四兩
交通銀行 又 一百四十二兩
通商銀行 又 三十五兩
漢冶萍 買入 三十九兩
浙路證券 又 三十二元
蘇路證券除五期 又 二十八元
浙江興業銀行（已繳三期） 又 三十三元
聯入 九七五

證券交易所報告

錢市（續）

廣東小洋 六錢三分八八七五
江南小洋 六錢三分八釐八七五
銅元拆 一五分
銅元 千四百文
每元洋 一千七百九十文
衣牌 一千二百文
市錢 一千百九十文
角子 一百四十文
貼水 一文

花衣

自牛莊帮開過九凰陝元生等牌花一千包之後市面又見活潑昨日三井洋行辦進（洋架子）火機花衣四百擔市價列下
九凰牌 三十兩
陝元生牌 三十一兩
洋牌本花 三十兩二錢
洋架子火機花衣 二十九兩七錢五分
南市特別本花 二十九兩三錢
怡和洋行買金魚牌五十包又黃撈經十包價五百八十兩
每擔銀

棉紗

昨係星期一雙股線天紗等價又張五錢至七錢半客帮大包水月及小包雙虎等貨尚不見活動家亦不肯開出今將市價錄下
十六支雙虎 一百十六兩五錢
此係三井洋行收進 一百二十五兩
四十二支雙鹿股線 二百四十五兩五錢
四十二支藍魚 二百二十六兩五錢
四十二支藍軍船 二百二十六兩
十六支財神 二百一十四兩
十六支寶馬 二百一十一兩
十六支三船 二百一十五兩
十六支立馬 二百一十四兩五錢
十六支軍魚 二百一十五兩
十六支藍月 二百一十三兩
十六支水月 二百一十六兩
十六支水虎 二百一十四兩五錢
十六支雙鐘 二百一十一兩
十六支人鐘 二百一十二兩
十六支寶鼎 一百八十六兩五錢
十二支紅大星 一百八十三兩
十二支九星 一百九十三兩二錢五分
十二支夫球圖 一百九十三兩
十二支日班 一百九十三兩
十二支雙報館 一百九十二兩五錢
十二支洋旗 一百九十二兩五錢
十支彩房 一百九十四兩
十支孔圖 一百九十四兩
十支國飛 一百九十四兩
十支雙竟 一百九十一兩
十支天主堂 一百九十二兩
十支牛耕八 一百九十二兩
十支唐佰田 一百九十三兩
十支花瓶 一百九十四兩
十支紅八竹 一百九十四兩
十支挑茶 一百九十四兩
以上係公會同行及客帮新進之價
每包銀 現期 大包 小包

江蘇銀行發行鈔票及準備金星期報告自五月七日起至十二日止
發行鈔票總數 洋二一零五五二元
準備金總數 洋一零五五二元
地名 通州

輪船進出口日期

▲五月十四日禮拜一進口
張家口 由汕頭 太古
郵陽 由長江 太古
南陽 由長江 寧紹
寧紹 由長江 日清
南丸 由大連 南滿
榊九 由日本 郵船
加賀丸 由日本 日出口
▲五月十五日禮拜二 往長江 日清
南陽丸
江天 往寧波 招商
平安 往台州 招商
▲飛鯨 五月念六禮拜四 往香港廣東 招商
▲華泰 五月十七禮拜四 往長江 汽船
▲大利 五月十九禮拜六 往長江 日清
鳳陽丸 往長江 日清

上海五洲大藥房總公司出品

最

著名　經驗　王道　純正

世界最著名最純正最有經驗之補血藥推自來血爲獨一無二因此藥多年研究幾經化驗精製一種最合華人體質最有名譽最有實效之完全調養料功能滋養全身血脈經絡強壯精神紅潤面容凡患面黃肌瘦飲食減少或病後失調陰虧陽衰各種血虛重症服自來血能治療虛損生精液壯心經開胃健脾生長肌膚婦女調經種子小兒增益發育各奏奇效　惠顧諸君新認明本藥房自來血瓶匣上面印有註册綠色地球商標并嘉禾血字商標方爲的眞〇服法詳列仿書〇人造自來血價目大瓶洋二元每打二十元小瓶一元二角每打十二元〇國內各省各縣海外各商埠均有五洲分號及經售處

1011T

萬國儲蓄會

有發財致富之機會乎諺云機不可失諸君其速興乎來本會籌發宏願將爲諸君指示方法俾享此人生之幸福　刊有詳章快來取閱　總會在法界洋涇浜五號　電話三九二九號

義成化學實業廠

廣招學員

本廠新發明化學製棉及自製化粧品一切手工藝戚一藝即得一藏之用有志實業者均來一試如外埠學習者本廠實驗凡製棉科而授函授各科自備機架使學習者本廠所備有函授各科詳細章程及開辦工廠資本分空函不覆廠設滬東東滿洲口批發處在上海南京路北滿洲路三段里內總經理蔡晃啓

泰少展先生精美術

余年來供職海軍適值外交風雲之際軍務旁午奔走京滬以致身體病腐微恙所陽上升患及齒部臥不安飲食無味憶舉年余在外洋曾向西人牙醫補牙後殊覺不安乾知遺患至今以前所補之牙不但時常作痛且片片脫落余之受累殆無窮矣春間因公赴滬由舍侄紀常介紹往牙醫周先生處診治如法重新鑲補與天然無異痛苦自去咀嚼有味真可謂海販不忘矣嗣後內人牙痛亦

特聘西醫譚以禮設診華英藥房

□君醫學深邃治病神效曾在廣濟之心願宏矣（時間）每日門診上午九時至十二時下午三時半至八時（警例）門診一元出診六元車費在外 華英藥房下午二時至三時 隨到診病不計 電話住宅二六六九 華英藥房二六六七 周金殿 朱德三 咸治卿等同啓 189

股單聲明

啓者鴻吉生君於民國元年代沈孫宜君將浙江興業銀行第二百三十六號股票息摺計共二股各一件向敝處如數抵押至第三屆收股時期由敝處墊付洋五十元今與業銀行應給丙辰紅利須沈姓蓋印方給此係銀行對於記名股票正當手續應特登中新二報請君關照沈孫宜君迅來敝處料理清楚如過期不來料理敝處當將該股票聲明過戶幸毋自悮　胡哲明啓

972

前清福建候補縣丞湖南唐虞臣鑒

舍弟湯文富於民國四年間去世在日遊宦閩省時曾將第二女許配令郎此女現年已十八歲理當道嫁閣下並無來信不知府上住址用特登報通知限於六個月內通信至溫州大南門外慶德里湯新發啓 寄君住處代爲轉告尤感大德 湯新發偕侄恩全啓

T2190

發售處

美界大橋頭德安里內六十號分醫局 上海法界小東門外大街一百十九號陸老醫局

浙陸基康秘製戒煙補丸廣告

麟鵬爲記

鴉片一物受害最深苦無善法脫離沈痼先祖基康公精岐黃術律淨元氣絕之期親友紛來索贈日不暇給守麟實心研究運藥其元知是項戒烟補丸法其宿患漸次減除精神日旺且謹以先世所傳秘方依法配製便知是項戒煙補丸非特立除烟害且能補益身體守麟等與市上所售戒烟等藥絕不相同謂予不信請即惠購一試爲宗分贈親友屢驗異常民國共和烟禁愈嚴今年爲一以解除烟毒扶植元氣爲宗分贈親友靈驗異常民國共和烟禁愈嚴今年爲一以解除烟毒扶植元氣

價目 大盒七十粒洋一元四角每打十四元 小盒三十五粒洋七角每打七元 小包七粒洋一角四分（服法另詳仿單）

守麟 守鵬 陸 謹白

Z2920

上海順亨洋行

啓者本行經理那威國著名電機廠專門製造各種電話器具及電話用應各式材料兼售高等海立森乾電貨眞價實與衆不同久已馳名中國各大城鎭近年以來京津粵濟南長江蘇浙電話各局無論內地新設公司等均向本行購買應接不暇極蒙各埠同聲贊美有口皆碑上海均歸本行一家倘蒙軍政商界賜顧者請至上海黃浦灘十號本行華經理傅榮慶君接洽無不格外歡迎

感謝咳嗽茶葉果然效驗

余咳嗽氣急將近八載矣素不爲事今春天氣忽冷忽熱以致冒受風寒痰中見血喘咳難堪滬上咳劑亦屬不少服後屢愈屢發總不斷根承胞兄嘱吾購外天底永壽大藥房咳嗽茶葉非常効驗吾即購服該藥房汪家巴醫生說咳嗽多年必須三元斷根一咳嗽當貼臍育穴日吃止咳丸晚吃咳嗽茶葉持回如法服下咳嗽茶丸尚未服完咳嗽已愈異有藥到病治之功至今一月未見復發特登報誌謝南潯龐卓炯啓

0154

隨時入會完善教授

上海 閘行路八十號東方催眠術講習會

詳細章程請寄郵票一分當即寄上從速

何謂完善教授無論何部會期施術員而有至能以本會而不可由師與術以講習示他人施于至能諸君幸勿失遂巡爲自機會

鰣魚上市花柳應時患者急宜治之 毒症

每瓶售洋一元六角

諸君亦知應時之品尚有海艸精一藥乎

海艸精當此桃花春漲鰣魚正肥眞清血解毒內服聖藥也

此藥係化學新發明以海艸提出精質爲主性和平如中國方藥所用海藻昆布之類而清解血液所蓄汚穢濕熱排除一切毒症外症功效實爲第一

▲主治 楊梅惡瘡 下疳橫痃 魚口便毒 梅毒上攻 梅毒內竄 倒提重發 及諸般癰疽瘡瘍 瘰癧疥濕毒潰爛 婦女乳忠小兒胎毒等症

總發行所 上海中英大藥房 外埠各本分號均有發售

安住蚊煙香

商標

衆位若是焚着這箇香蚊子必紛紛墜斃而後就得最快樂之安眠

大阪 安住大藥房 監製

總經理 上海交通路 日信大藥房

白濁丸一盒斷根

弟自得白濁小剌痛出血永上海大藥房白濁丸一盒當日吃下當日痛止三日吃淸又剌痛買白濁丸一盒吃完全好好根斷蒙上海日信大藥房吳君送贈白濁丸吃完再吃二盒根斷又八天元好補敬謝 呉

滙發公司代運中外各貨件

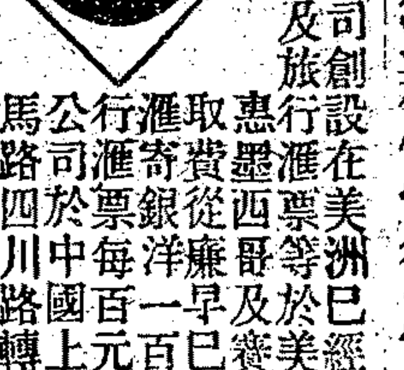

謹啓者本公司創設在美洲已經多載專代客商轉運件滙寄銀洋及旅行滙票等於美洲加拿大阿拉斯加等處取費從廉早已馳名於西哥及美洲外各處進口費減輕如遇滙寄銀洋每百元祗收洋三角旅行滙票每百元則僅收滙費洋二角設分公司於中國上海九江路八號今即請移玉至本公司內華經理處接洽可也此啓
馬路四川路轉角）如蒙貴商惠顧
電話五千零四十九號

C289

百代公司

上海四川路九十九號

本公司專辦五彩電光活動影戲發電引擎搖片機件所有最新影片名目繁夥殊難詳載內如戰爭偵探滑稽愛情水火風景喜怒哀樂長齣短劇與趣情節各片眞有不可思議之奇妙按本公司爲環球第一之專製影戲大廠家匠心獨運特別秘造光線明晰鏡頭準的莫與比倫也欲演影戲者請來驗閱或購或租價當從廉

朱稜軒拟命

早者問三三電樓旅華壁東花路四現大六慶
降請津四六館商老偏樓杏馬寓課王演

乙3262

上海大戲院開幕預告

虹口北四川路虬江路口

上海之有戲園可稱全國之冠戲 園林立蒸蒸日上然於游戲品 欲求有進有益於社會又能寓教 惟影戲一種實於各界有功智識 戲之大可左右人心而改良風俗 滬上先影戲園亦多設立然欲求 少數外國影戲園外其他華人所 售價低廉地位合宜而能使中國 廉而善中國戲院影響所設之場 完全以放映為有益于世界 乃一雅潔之建築取最新式樣 院所緻爽華麗之本院以地位 部分冬夏適宜目炎陽洞涼時 氣候中四時咸宜此本院之所 可自由出入均可隨意觀看 影片定形式美觀之座位建築 交有形之式樣實為上海人士 (一)譲之美名日為上海大戲院 歐美之場形之新美名 之劇場之莊 以二昭場通實 二二北路以一本院開設在便 在北四川路口交通利便 車馬通便可達 中交通之售價以適口處地前 (三)雖價低廉定期可照 (二)歐影片內外表取價 (四)向四影片之輕便低 預備獨影戲各片 大權部片操美國 版明迴線手各新國 鮮明光線光常各種原片 (五)電光演戲之尋充造 發電之心機歐洲等分動 出心裁向歐洲各定毫 充足鬚眉欲有日畢 (六)開幕之有日本月內 工程部署完備於本月內 幕此特露布準於本月內開幕

勸業場 邑廟豫園

新到大頭女怪 本場特從遠處覓得大頭女怪年九歲頭大如斗身體矮小能唱京戲小曲從來未有之怪物也經本主人重資聘來陳列四樓以資娛來賓

▲游藝時刻一覽表▼

下層	二層樓	三層樓	四層樓
影戲：日三時半起四時三刻止 五時起五時三刻止；夜八時三刻起九時止 九時三刻起十一時止 十一時半起十二時止	華子卿宣卷 西廂：日一時起一時三刻止；夜六時一刻起八時半止	女子新劇 鳳鳴社（開演時刻）：日四時一刻至三時半；夜七時至九時半 九時至十時一刻半	也是娥 筱桂蓀：金台 二時起三時止
髦兒戲 劉應順：夜八時三刻起十一時止 十一時半起十二時止	謝鴻飛 描金鳳：日一時一刻起三時一刻止；夜四時半起九時半止		蘇灘 六時半起七時三刻止
	吳玉蓀 日夜描金鳳 玉蜻蜓：日五時一刻起六時三刻止；夜		津京新到（天津班）：趙筱卿 趙月樵 趙紫雲 宋桂芬 富春林；小菊仙 孟吉亭 永旺春 歌舞別 王鳳祥 駱彩武：十姚蓮 不開雙文明唱 西皮 八快 大鼓 二時 時調 雙簧 日一時起三刻 夜六時半起八時十一時半止
	趙稼秋 張少雲 夏蓮君（五音聯彈）夜 雙金錠：日 五時起十時三刻		
	鄭少賡 大套琵琶 南北小曲：夜九時起十時三刻止 十一時半止		

上午七時前 下午七時後（價目）電梯一角 盤梯一角 上午十一時前 下午十一時後 電梯二角 盤梯一角 童僕半價 菜券中菜每客五角 大餐每客一元 特等頭等五角 資在內 門券

北來車輛免查車照 電線電話南北四千四百六十九號請客定菜奉送

繡雲天

在四馬路大新街口 電梯三角 盤梯二角

今天請看狗頭魚身之大海怪

一二層	三層樓	三層樓	四層樓	五層樓
福大旅社 新開張 擇吉	商場（百貨俱全） 特別中餐普通餐券半元西餐元等券游資在內	德培社 女子新劇	小京班 電光影戲 一點半至四點半 六點半至十點 二點至	女校書 吳玉蜻蜓 謝鴻飛 范少山 三笑 蘇灘 文本灘 邵濱 三點至四點半 七點半至八點半 九點至十點半 五點半至七點 十點至十二點

（念五日夜戲）（小京班）附啓 如有喜慶相邀堂演者請至雲天接洽

新（女子）劇	影戲	小京班
日戲 官耶賊耶 夜戲 宋金郎	納克文脫 偵探奇案	傅琴芳 黃聲芳 戰北原 劉美案 吳蘭芳 狀元譜（日）黃楊 羅四 永慧芳 虎 黃芳芳 張小芳 黃聲芳 三起 龍五鍘 羊洞 （蘇恒芳）章桂芳 黃永芳 割髮 代首 湯瑟芳

天外天

增廣游藝場商場特別茶室彈子房日夜門票每位小洋一角升降電梯上下小洋一角半

新洋房戲場	三層樓灘簧書場	四層樓男女書場	新大洋房
二層樓 麗查公司 惡賬者贈天外天游券七張 番菜館 午餐夜餐大洋一角 另點外買價格外克己	筱桂蓀 胡調 張麗田 文明 天津班 大鼓 女班 宣卷 香調 吳西庚 描 西 吳玉蓀 良 丁少蘭 東	聲舞台 提線戲 日 夜	麗查西式旅館 價目自五角至二元 一例八折 遊覽天外天 花園分文不取
女子新劇 日二點至四點 夜七點至九點半	日 一點至三點 四點至六點 八點至十點 五點至十一點半	女校書 京調 時曲 日 四點至六點 夜 十點至十二點	
新活動影片 日四點至六點 夜九點半至十二點	夜 九點十分至十一點		

亞林化學製藥廠 防疫臭水之特色

（一）化水時之氣味充足（二）無油色沉澱之弊（三）有寒暑不變之功（四）可避瘟疫病毒 百 本廠為華人自製藥品原料各以臭水特備防疫之要藥一切上海各行 路惠顧諸君居家必為西 介紹各處均有 229

求嗣者注意

大藥室新發明種子衛生種子液 奇品妙在內服外用男子先後天不足諸虛百損 痛腿酸等症服之立刻健體壯陽 強種珠寶丹 女子子宮寒冷 鶯種子寶丹 四元 一元 本品用之 男女 小瓶二元 大瓶 上海 立刻 入 後門 埠 有 原班 傷身 體 ...

推拿醫生 桑曉初移寓廣告

鄒人按摩手術治病多蒙各界稱許凡中風濕痹各科應接不暇近因病家日多 ... 在小東門內四牌樓 二號見鬧 八時起午後三時止 二元 外埠另議 掛號處 0001

拔毒止癢 瘡疥藥

此藥無論何種疥瘡小兒爛頭 ... 上海盒四角 ... 東北杏林 629

第一台

念夜五煩名手戲 特著拿好戲 價目注意：特別官廳七角 上層包廂四角 頭等正廳四角 花樓八角 二等正廳二角 特別包廂六角

高百歲 歐陽予倩 汪笑儂 麒麟童 三麻子 筱客串

金水橋 罵閻羅 天雷報 古城會 界牌關

第一台

特煩著名藝員新排 前清東三省家庭慘劇

王潔冰清 翁媳同床

一俟彩景齊備擇吉開演

是劇係前清時東三省長白府張振家眞慘實事今編成新劇名日玉潔冰清又日翁媳同床善惡報應劇中情節非常離奇前半節之哀慘能使觀者汝然流涕後半節之報應能使觀者拍案叫絕劇中自有文場有武藝有忠義有姘邪有孝行有善惡有分離有圓圖今將劇中大略情形開列於左張振行善起賽神會鄒子伊在會聚賭引誘貴賢賭博以致家財輸盡貴賢夫妻呼吵立志投軍平定土匪子伊討賬氣死張氏見色起意張振罵鄒回家定計力廹賣房移居草房放火燒屋張振得病孝媳割股翁媳同床王氏求鐵天賜黃金得金回家懷三報信羞憤翁媳翁媳還愿路遇大雪天賜石碑回家觀碑子伊得官子伊連報大快人心骨肉團圓

商辦新舞臺

念五即禮拜二夜接演十二本

就是我

念六夜 十三本十四本　念七夜 十五本十六本

新世界

上海第一游藝場在英大馬路泥城橋

盤梯二角電梯三角中餐券半元西餐券一元游資在內

樓下書場	樓下影戲場	二層樓	三層樓書場
曹少堂 宣卷 二點半至四點 七點半至九點	髦兒戲 二點至四點一刻 七點至九點一刻	女子新劇 三點半至五點半 七點至九點 十一點半	張（步蟾）描金鳳 二點至三點
劉玉長 李品一 盧湘卿 邱恩榮 皮亨斌 韓雙贊（大鼓）（快書）三弦 拉戲 三點 九點三刻至十點	影戲 四點半至五點 五點三刻至六點 九點半至十點 十一點半三刻至十二點		謝品泉 雙珠球 七點至八點；謝少泉 三笑 四點至九點；小松 換空 ... 吳石 描金鳳 八點至十點；吳小 白蛇傳 十點至十一點；張筱棣 改良灘簧 二十點至六點 十點

請看印度光身奇人

活怪

印度奇人無手無足身長八尺語通六國能吃菜水皮用口刺火劃吸煙既快且速嘲筆寫字書法極熟要看活怪快來寓目

念二日起影戲准映 金鑲害 死裏逃生之未婚夫婦 共三十本一天一二本

杭州第一台

三月念五夜 特別七角頭等四角二等二角三等一角五分

侯雙成 得勝回朝 郝山 得將岳雲 習武 雙打 花鼓 光復 金陵

小客串 劉德照 劉玉琴 九陣風 李蘭亭 于振英 筱奎庭 蘇廷奎 劉玉琴 林鬘卿 張德俊 于振廷 連環套全本八錯

吳品如 燈彩戲法

中西幻術貴府 喜慶堂會介紹請至英界西馬路同立師範小菜場十八號 裕昌里六號 安徽旅館五號 一壁門牌 浦東六號 橋或首信 ... 樓上 雲森 鞋店 接洽 不誤 Z918

西門外方板橋

共和活動影戲園

（紅）大團圓▲ 准定陰曆三月廿八夜連接 演雙齣好戲 第十二九本起至 各界賞鑒 請（馬）（戲）（奇）（緣）

接演念五至念八本 大名鼎鼎越後越好 半文錢 大力士 無兵敵 憲兵 敗為反 高那 亞王 恐嚇 師 參謀 長 被俘 王城 中 秩序 大亂 汽船 內 礦彈 猛烈 魚雷 艇 擒住 去路 軟步 梯救 出 英雄

共三本 大 好探 偵 蜘蛛黨 蜘蛛黨失落 白偵探 電燈 尋 險 遭 機關 飛艇 探 遭 不 乘飛艇 勇 成功

今晚 雙齣好戲一（覽）表

克拉克大馬戲

今晚九點一刻開演

在北四川路西首 男書院 對過

大減價 包廂全間（六位）洋十元 包廂每位洋二元 前排椅位每位洋一元半 後排椅位每位洋一元 圈座每位洋三角 起碼每位二角半 售票處 ... 行

存濟局 周文卿大醫士 治 小便腫爛 白濁刺痛 魚口橫痃 聖手

余酒後誤入北叢忽焉下身染毒初患小便刺痛繼則白濁淋漓象旬不止嗣爲無經驗之醫生所投以不相當之藥反覺更劇于前覺然毒入下部兩旁突起橫痃便毒腫痛異常 日益加重百治罔效蒙友指示 六馬路朝陽樓對面茶館 存濟局周文卿先生 請爲包醫 ...

花柳良藥每日一粒 ... 白濁丸每料二元 魚口橫痃立消散每張一元 ... 本埠後馬路鄭藥業 ... 謹謝

游戲文章

自由談人名詩鐘 (守拙子)

氷作肌膚玉作骨 心如槁木意如灰 氷心(鳳頂)
蘇小門前宜種柳 樵青竹裏試煎茶 小青(鳧頸)
惟有文章無定價 從來俊傑貴知時 文俊(鶯肩)
萬方感化中孚德 一點眞誠无妄心 化誠(蜂腰)
高士無心雲出岫 上天有耳鶴鳴皐 雲鶴(鶴膝)
和衷共濟方无咎 黨派分歧必競爭 无競(鷺脛)
季子三公難易介 伯夷千古獨稱清 介清(雁足)
綠萼梅開花吐白 紫芝籬繞葉垂青 綠紫青(鼎峙)
不染黑黃蒼赤色 却先侯伯子男封 素公(分詠)
卜商始許言時日 呂望方將遇主時 起予 渭漁(分詠)
午日當空峯影直 秋風送爽夢魂安 午峯 秋夢(嵌字)
補修課罷臨飛白 叶韻詩成寫硬黃 補白 叶黃(嵌字)

家庭常識

烏骨雞 烏骨雞最補。毛黑肉黑而骨不黑者。無效。驗其舌如黑。則其骨亦必黑。

烏翅足折 曇芝蔴一升。頻頻嚼之。再以芝蔴嚼爛。敷上患處卽瘥。(幻空)

吐血 以蠶豆葉煎湯服之。血卽能止。如無鮮蠶豆葉。以乾者代。(栩按吐血類由肺病。古方謂白芨爲療肺聖藥。用白芨羊肝臟白芨末每早食之能愈。又有試血法。以所吐之血置水盆中。浮者爲肺血。沉者爲肝血。半沉浮者爲心血。卽用羊肺或肝或心如上法服之。日久自愈。)

喉嚨啞 用蟬蛻(藥店購)十數枚。煎湯服之。卽愈。(德照)不受刪。

傷藥 用黃蠟。橄欖油各一兩。熬熟調和。俟冷加松香油一兩。凡刀傷燙傷青腫起泡。貼之皆良。

試金剛鑽眞僞 將黃蠟或火漆托於金剛鑽之後。眞者光亮如常。僞者黯不透色。

脚起水泡 臨睡時用燭油滴於手心。擦之。如行遠路。可預擦肥皂於襪底。以免起泡。(養三)

貯藏鹹鴨 鹹鴨至春間則有不正之味。如欲置之夏秋。則更不能矣。然至春間。卽將鹹鴨分切數塊。埋緊於乾菜罎內。平時用若干。則取出若干。取後仍將乾菜塞緊。雖至冬間。其味不變。

貯藏火腿 火腿於寒天醃好。晒乾。卽懸之於透風處。至春間埋入柴灰內。歷久不壞。亦不生蟲。較用油脚塗之爲佳。如購火腿。不識味正與否。以竹簽插入火腿內。嗅之。香者佳。有滷氣者劣。所插之眼。須以油脚塗之。不然則易生蛀蟲矣。(遯心)

炸猪排 精瘦猪肉切成大方塊。約二分厚。用刀背捶之。二面加生蛋黃少許。再拌以乾麵包屑。用猪油或百代油(卽牛油)炸之。卽可。

熘黃菜 生雞蛋五枚。成漿。拌以半微熱之高湯。加黃粉。老酒。食鹽少許。放入油鍋之內。(油須燒熱。而多少則蛋黏鍋上)急用勺子攪拌。俟出鍋時。加蝦仁屑。火腿屑。海參屑。筍屑。合勻。卽可取食。將成熟時。若不急攪。卽成小塊。(栩按予家製法蛋不落鍋。係用滾油澆入碗內。以箸攪勻)

清湯 雞。鴨。猪方炎湯。肉將爛時。湯亦混濁不清。卽將已爛各物取出。另用生雞屑。或猪肉屑。放入湯鍋。見開。用勺少搖數下。其湯內之餘血雜質。均隨生肉浮於湯面。用勺徐徐取出。卽成高湯。惟夏天不易久留。宜加食鹽少許。可存三天。不至腐臭。至清湯之生肉。必須稍多。方可成功。俟湯清取出。亦咬不動矣。

蝦仁凍 用頂好清湯。加煮爛猪肉皮少許。煨之。加蝦仁及生蛋黃。荳苗及食鹽。老酒。成熟。放入碗內。(夏天下氷箱。冬天放桌上卽可)俟冷成凍。高湯凍極清亮。如水晶。參加五色。既美觀。又可口。京中菜館夏間多用之。人多喜食。以宗顯堂會賢堂爲最出名。鰣魚凍雞凍做法同(雙句)

尺牘偶存

致栩園乞爲染雪庵遺稿徵題啓 (丹徒包蘭瑛)

蘭秋之月。道出申江。挈小兒從幔亭聆教。茅塞頓開。旋以倥偬未遑伸謝。歉仄奚如。先夫子芙鏡早年所著染雪盦吟稿。及鹿門游草。均未嘗付梓。且晚近所作零箋斷簡。多半散佚。復得無從。深爲憾事。瑛每檢讀之餘。不勝浩嘆。因慮此後時遷歲易。或竟湮沒無存。寧非可惜。故常日爲之傾筐倒篋。悉心收覓。雖所獲無多。惟見有一鱗半爪。亦皆網而羅之。萃成卷冊。用付兒曹。將擬剞劂。第念自古以來。青萍結綠。莫不待價於薛卞之門。黃絹題詞。亦終賴乎楊修之識。瑛雖不敢以夫壻之著作。濫比於昔賢。惟是物在人亡。音容益渺。撫孤琴而隕涕。覩敝帚而愈珍。用冀遺我子孫。寶此吉光片羽。然而三都美賦。必賴皇甫公之標題。七尺焦桐。應有蔡中郎之賞識。欲增聲價。必登龍門。欲致久遠。必附驥尾。蓋相需之殷。實有不能已者。瑛自愧深閨末學。落絮微才。賦柏舟之詠。婉比姜嫄。繰氷繭之絲。心傷蔡琰。而況詩驗寡鵠。曲譜離鸞。徒增感而傷懷。復奚益於幽冥。故自蘗鮎痛逝。筆硯甘焚。嗟我芙蘭。伉儷遜他。簫玉神仙。等是上淸謫降。偏難同日飛昇。所幸者桑榆暮景。同穴有期。蓬島仙山。歸眞可待。忍抱未亡之慟。强留歷刧之身。蓋側聞天下。是才人必具愛士之高情。乃且住人間。爲夫子勉讚乞文之小啓。知從今杜甫。歌落月臨風之句。因思李白仙遊。問誰是伯牙。鼓高山流水之琴。輒嘆鍾期去杳。用乞刋諸報紙。徵集題詞。倘得借重一言。遂使流傳千古。庶不致李賀吟囊。空嗟心血。且毋勞楚人抱璞。更泣懷珍。嗟嗟。先夫子半生栗碌。涉世雖四十六年。畢世精神。遺稿僅數千餘字。廝死留香。直以少而愈貴。鷄鳴猶昨。當以久而遂忘。所望當代鴻儒。從前鷗侶。不吝珠玉。錫以篇章。俾得成書。免同覆瓿。則不獨江上芙蓉。自當生色。卽山中蕙草。亦且銜恩矣。

栩按朱君芙鏡。亦爲自由談投稿家之一。江蘇如皋人。善工筆畫。設色獨艷。遍肖南田。能琴。工詩。風雅可想。前淸服官於浙。出任平昌。頗著循聲。光復後養疴於西子湖干。丙辰三月五日卒。年四十六。公子二人。均已娶。甫於今年得一孫。其夫人包蘭瑛女士。字者香。著有錦霞閣詩詞集。行世。茲以芙鏡遺著染雪稿。屬爲序。列並擬徵集題詞。爰誌梗概如左。倘乞同社諸君。寵賜篇章。藉光泉壤。其遺稿內容計詩一卷。詞一卷。題畫一卷。庚子長安轉運日記。卽鹿門遊草一卷。現已付鈔。將付石印。

短篇小說

言情短篇 文字因緣(續) (瘦鶚)

一天傍晚時。我又和他一塊兒坐在那山岩上邊。西下裏靜悄悄的。但聽得一聲兩聲的鳥聲。和那山谷中瀑布流動的聲音。鳥聲啾啾。水聲潺潺。彼此應和着。倒像是一種天然的雅樂。我一壁聽着。一壁把兩眼注在碧空之上。搭趁着向那丁士明道。丁先生你踏遍所在。可不是一片桃源仙境。比了那俗塵可擲的上海。直有天上人間之別。咧士明懶洋洋的答道。正是呢。不過在我眼去。到處都覺厭煩。我以爲這一個偌大世界。委實沒有甚麼好去處。說時。那兩個英爽的眸子裏頭。似乎幕上了兩重黑影。我忙道。怎麼說。你身上可是覺得不自在麼。士明搖着頭答道。肉體上的不自在還算不得甚麼。那心上精神上的不自在。那就教人難堪咧。我苦笑道。奇了奇了。兩個傷心人。恰恰撞在一起。我是個悼亡的潘岳。沒奈何想到廬山來尋個消遣之法。你年少有爲。又爲了甚麼來由啊。士明長嘆道。不如意事常八九。可與人言無二三。總之爲着一個情字罷了。說完。巍顫顫站起身來。鬼影似的溜下岩去。一瞥而逝。我聽了他這番話。瞧了他那種神情。就毅然決然的斷定他是個情場傷心人咧。(未完)

長篇小說

寫情小說 柳暗花明錄 (陰曆三月十四刊起) 常覺 小蝶 天虛我生 合譯

第三章 (四)

其時車已及站。而停。羅倫焦思如焚。眼前似起重霧。不能見物。木然起立。竟啓車箱之門。一躍而下。其地本爲小站。僅一站役方掃月臺。見羅倫下車。因曰。先生晚安。亦有行李需負擔否。然羅倫仍木然無語。目視火車徐徐離站。而去漸行漸遠。車行亦漸速。但見濃烟飛冪林際。晚鴉齊噪。似促羅倫之行。羅倫乃始蘧然而覺。顧站役曰。此間往紅瑤村爲程幾何。站役聞語。則停其掃。遙指曰。向夕陽而行。見有爵邸巍然者。是矣。羅倫點首。遂毅然前行。其前此一種焦思之態。竟已消歸無有。大似雲開日出。乃見蔚藍之天。且自言曰。上帝鑒之。此後卽有悲痛之事。亦唯自當之矣。且思且行。乃至一小河之次。河水至淸。淺流水。淙淙如鳴幽籟。胸襟爲之一淸。河上。襯以紅闌。勺略。乃有童子垂綸而釣。羅倫不禁一愕曰。吾目幻耶。不然此童子何乃酷似女郎。然讀者則固識爲卜蓓矣。時方釣得巨鱗。於意大樂。顧仍不收其竿。但於水面左右牽動。視魚之窘而愈樂。羅倫乃於其後言曰。小友此何爲者。卜蓓亦不回首。但曰。吾魚最重。果起其竿。則竿立斷。然不起則魚且跳而逝去。可奈何。羅倫云。汝獨無網乎。卜蓓曰。有之。特遺於家中。汝能爲我往取之乎。羅倫曰。無礙吾能助汝起之。言次。遂自卜蓓之後接其竿。徐徐移近岸側。遽起其手。向魚一掣。魚乃直自頭上飛過。墮於草地之上。卜蓓乃大樂曰。妙哉。汝之手法乃勝於我。君當爲我師矣。羅倫微笑。卜蓓曰。汝試更一爲之。吾觀人釣實較自釣爲樂。夫使羅倫當在未遇蕙德之前。則必無此逸興。顧於此時乃竟笑而不拒。右手持竿。左手理其釣絲。置餌向水。一抛。乃適成一直線。輕輕落於水面。此一舉。卜蓓已嘆服。幾於五體投地。拍手曰。妙哉。此可謂斲輪手矣。使蕙德見之。必且大樂。蓋彼亦善於此。特視君瞠乎後矣。羅倫目視釣絲。微詫曰。蕙德汝亦識其人耶。卜蓓曰。是吾姊也。吾又安得不識。言時其目。與心仍專注於釣竿。而羅倫目光已移及卜蓓之面。心念此事抑何奇巧。不謂今日乃竟遇其姊弟二人。卜蓓呼曰。噫。先生魚脫餌逝矣。汝何以不起其竿。實則羅倫亦心不在此。因收竿起曰。時不早矣。吾尙有事。他適今且與君爲別。願汝今日更多釣得幾尾。卜蓓曰。吾亦倦矣。蓋吾父若姊且待吾歸。今以此魚贈君。羅倫曰。無需。但君以所得小魚贈我足矣。卜蓓乃愈樂曰。君何廉哉。然則盡以贈君。如何。汝不見吾筐中小魚直不勝計。言次。揭其筐蓋以示。羅倫。又曰。汝無器皿。將何以盛之歸。羅倫乃張其衣袋曰。小友汝但擲之此中足矣。於是盛其數尾遙向爵邸而去。卜蓓遙望其人心儀不止曰。此眞我友矣。彼和煦乃頗吾父。而年少過之。雖然彼今何往者。吾但願亦能學得其釣法。乃佳。(第三章完)

中華編譯社消息 ▲上海新重慶路▼

週刊第五期已於昨日出版內容大加革新材料增加十分之三每本仍售大洋六分所印無多愛閱者幸勿錯過機會 四馬路國華書局亦有發售

前日消息欄第二條預告五月十五日誤爲三月十五今亟更正

汪謙○益壽先生眞跡出現

六法大觀畫譜

汪益壽先生畫界才子也十年前競推爲海上第一畫家曾游歷五圖其畫魄力雄偉本宗法八大山人後又參以新法中西一與故到處無不歡迎此稱爲其聚生得意之作今本公司出重資購得付之影印無論學校及繪畫家均可備作範本酒後茶餘亦作以消遣且卷首刊有諸名人題詠每部兩冊定價大洋三角今爲公諸同好起見特廉價一千部收洋兩角售至四月二十截止外埠函購郵票九五計算寄費加一律此佈

總發行所 上海四馬路中望平街口 百新公司 代發行 棋盤街 掃葉山房 丁1455

吳稚暉先生鑒定 中華民國再造史 游悔原先生編纂

袁氏謀叛稱帝護國軍起而討之各省景從循至袁死民國復活其間得失成敗事實蹤蹟情形複雜苟無統系之紀載殊不足以成信史游君悔原精心校正加以論斷廣蒐討論經書係事本末體裁簡明賅括爲民國立論者都無裁斷見解東鱗西爪斷碎殘雜者不啻相去過遠 先生張君冥飛參訂 吳稚暉編纂 章太炎先生題簽 現已出版定價七角

留東外史三集出版

本書已出兩集事實之新奇文筆之簡潔久爲社會所稱許今由不肖生續成第三集所搜羅遺聞軼事極怪誕離奇之致而按之情理又恰合乎情理較第一二集尤爲精采現已出版定價五角

初集再版 二集已出 付印

春雨梨花館叢刊

上海四馬路麥家圈口 民權出版部發行

百大家評註史記再版特價

司馬氏龍門史記自漢以來二千餘年實爲史學之鼻祖文章[illegible] 文平街總發行所 上海棋盤街北首 圖書館大馬路同啓 Z3327

王俊記金木鏡架號

本號開設四馬路麥家圈中西藥房對面擇于是月初十大開張放盤一月

本號仿造泰西改良時樣各種花素金木鏡架玫瑰異光插屏衣鏡[illegible]諸君請向本號接洽 Z3807

女學界聯名歡迎沈製鏡面散

(上略)予面色素黃兼生雀斑每一入學堂去粉飾除脂膠黃面斑點露霜恨無易容之術今秋同學李君由申來[illegible]

治粉刺雀斑黑疤紅點均能藥到病除人人稱快個個歡迎[illegible] 四川成都府集賢鄉民立華振女學堂美秀娟胡美雲陶坤剛等同上言 售價雙料重用羊脂珠粉每瓶大洋五角每料六瓶洋二元五角單料每瓶二角半每洋五瓶專治雀斑烟容粉刺酒[illegible] 防假冒切記照明監商標徐年氏小像銅版告示五彩洋鐵盒子有美國巴拿馬萬國賽會優勝獎證並北京國貨展覽會[illegible]

京都天德堂 包醫 血淋白濁 魚口便毒 下疳橫痃 一切毒門 包愈

本堂在京設局行醫已百餘年矣分設上海三馬路大舞台斜對門開設京都天德堂名醫局又有二十餘年也治愈病同胞不下千萬人之數此非本堂親自張誇早已名揚四海無論男女新舊初起梅毒疑難等症或被前醫治壞誤服輕粉水銀倒發楊梅天泡地遍身紅斑潰爛筋骨酸痛五官破形更相下部潰爛一切凶險症均可包醫包愈[illegible]

驚心動魄之香烟利權

答客問

或問曰。香烟一物。無益於衛生。而又消耗品也。貴公司製造而復推廣之。導吾民於糜費一途。毋乃不可乎。答曰。君論誠然。敝公司早諗香烟係無益於民之品。顧見十年以來。外煙侵入吾國。正如水銀瀉地。無孔不鑽。每歲流出金錢計七八千萬金之鉅。旣不能禁吾民之不吸。而遽令利權坐逝。滔滔靡窮。此敝公司所以不惜艱辛。自行設廠。屢蹶屢振。冀挽狂瀾。蓋唯一最大之宗旨。在挽回外溢之利權也。倘使外煙不侵入。人民不愛吸。敝公司何業不可創。顧必製造烟草。又使他日外烟自退。人民不吸。則敝公司亦當幡然另擬有用之實業。決不樂此消耗品之進行。今如上述。兩端情勢。皆有所不能。惟有於過渡時期。望吾民吸回國貨。挽回利權。幸不至民窮財盡國亡。區區之意。或亦邦人君子所共諒耳。

十枝紅包 愛國香烟

二十枝綠包 雙喜香烟

中國南洋兄弟烟草公司啓

金針 黃石屏先生由通回滬

仍寓英界後馬路致遠街開泰棧念五號每日上午十點鐘起應診 掛號處啟 Z2421

上海阜成協記參號股東方葆欣君鑒

出盤以還欠款調經商展限屢次函催未蒙賜覆特於二月初七日親至府上但閣下避而不面無從籌商維持之法今各東委鄙人清理其事

人担任催索前東手續業已交割清楚閣下欠欵即速籌備交下今限三月底爲止如過期仍無辦法鄙人惟有

生財貨物各賬公同出盤支配償款 惟閣下之議單作爲無效宕欵仍須追取歸欠 區區苦衷特此最後忠告倘祈亮察爲幸

葉家祥謹啓 7333

孟河 費繩甫老先生 子 敬 9112

內外科

寓英大馬路小菜場對面壽康里今改民康里恐延醫者未及週知特此聲明

亞洲新法製藥公司露佈

本公司厚集資本經營製藥事業精選優等原料聘請最著名之中西醫士發明各種強身補體之藥品開張在邇先此露佈倘蒙各界諸君賜顧請移玉至上海英大馬路石路口餘興里本公司接洽無任歡迎 Z1818

吳燬 星期戒烟丸

此丸戒烟第一無○南到閩粵北天津○戒斷之人二三萬○並無一個出毛病 香丸三天糞色黑○烟蟲烟積去干淨○七天斷癮非爲貴○十天斷丸爲奇珍 且無胸胃并氣痛○不吐不瀉不遺精○因病上癮病不復○還能照常辦事情 每料能戒五分烟癮大照加 每料售洋三元○上海英界老垃圾橋南首廈門路源昌里內

徐景明先生真真拔牙不痛

余齒搖數年矣擬拔之痛忍之亦數年比因溫欽甫先生介紹徐景明先生許於拔牙之不痛初尚疑之旣試先生之技而齒已脫不覺痛且不覺而脫神乎拔牙之技不惟不痛有世病牙者徐先生其慈航矣先生總局在上海四川路四十號洋樓分局在四馬路嶺南樓壁請往試之 周孝懷謹誌

續 保薦商業學生 招插班

本校各級滿額已久本擬不復招收(因有保荐位置關係不得不予限制)茲因各省來函要求入學肄業者甚多本校不忍使求學者向隅故特推廣學額學費不收祇取講義費每學期一元郵費二角畢業考試合格由本校保荐銀行公司工廠等位置報名從速遲恐踏前次額滿見遺之憾 函索章程附郵票一分 校址上海新垃圾橋公益里一弄 校長林天一啓 T1489

孟河費繩甫老先生之快婿 徐相宸先生

門診△二元一角 出診△六元五角○路遠遞加○早夜加倍 診△膏丸方五元 診△○貧病格外通融○遠埠另議 ◎寓上海北泥城橋鴻興里

中國生理學補正

中醫學界空前之名著 紅十字會沈會長序文 出書全一冊定價大洋五角 中國紙大字本精校無訛 書印無多購者從速 郵票九五空函不復

多勢老牌

廣告 此吸薄荷烟能辟邪消悶可解疫除瘴 照吸香烟法呼吸最靈敏且清心涼爽 又馨香馥郁體裁甚優雅實衛身要品 發售 上海三馬路廣貫堂藥房

敬謝 汪家田醫生 真正三天好白濁丸

余因宿娼後頓覺小便刺痛白濁淋漓當服利濁之劑但痛雖見愈而濁終不肯止直至今庚春間濁雖少而尚未除根後承知友指示三馬路天外天小花園隔壁永壽大藥房汪製白濁丸非常靈驗余得悉之下當持洋兩元買丸兩盒照方試服誰知不滿三天其病若失余感該藥房靈丸之功故特登報以誌謝 蘇州閶門外李升初謝 T4266

瘰癧要藥 五虎斬癧斷根丸

項生瘰癧串痰核百藥無效 本堂祖傳秘方斬癧丸無論新舊串痰核痰串等症百試百驗每日服九二錢五日見效輕者三兩全愈重者六兩斷根每一服 兩價洋二元如不靈驗包退還洋 永和堂發兌分售三馬路寶錦里口 認明上海小東門內北城脚大生弄口吳榮泰花粉號 Z2977

鐵業公會啟事

近因有人假刻敝公會圖章致信滙山碼頭查得此函無甚關係免予查究誠恐再有發生此宗假冒事情特登報章聲明敝公會凡有致函各處蓋公會圖章外並有會長戳記用送信簿送達方爲有效 T101

崇善施醫局延請 周允懷 周允鈞 醫生

從廉男女局役伺應尤極週到診所藥室有缺皆備者無不如願以償選置各種靈驗花柳藥品如十寶下疳藥立止白濁丸均一律平價出售患毒者幸注意焉左右假冒請認明人造石門面勿誤

介紹人 楊小川 王文典 楊信之 張樂君 顧馨一 于湘春 李右之 同啓

夫濟世之心莫重於道德療病之功宜慎於醫藥海上十里洋場秦樓楚館觸目皆是而患花柳病者亦較他埠尤甚雖大街小巷遍貼醫招大半害無底富者看破金錢易於求治而困苦貧民烈之品實不知庸醫殺人等觀情形良用憐憫因此頓起濟世之念特於六馬路東首隔壁第七家設立崇善施醫局仰允懷允鈞兩君診治店東首隔壁門牌第七號三十七號設立貧民勢必東手待斃同人等小洋二角聊資經費不擅長手到病除立奏奇效逐日施診局內設有男女病室如願住局就診者膳宿費格外從廉

燕湖明遠電燈公司廣告

敬啓者本公司丙辰年帳略業經核定擇於陰歷四月十六日開常年股東會照章發給官息八厘又本年爲總協理三年改選之期凡股東及股東委託人務祈携帶股票息摺於開會三日前到本公司驗明發給入場劵選舉票以符舊章而昭慎重此啓 明遠電燈公司董事會謹啓

天德堂 三一大醫士 醫

上海三馬路斜對大舞台民德里口門便

本堂三代祖傳善治毒門在京百餘年矣分設上海廿年 奏臨診累萬見多識廣精治療 無痛苦不誤公事藥不忌口即有自醫法改良使患者 有梅毒之症也花柳毒初起時即不過白濁痛下疳等病 猶日易調治最怕收拾毒不起即不治之好友忠告者 張加以久失治更難此症多隱蔽凡不自然者大 命時粉銀倒提劫藥及時內下肢節筋骨所顧者 隨發現上陸透頂損壞五官下陷血氣不耐苦惱人之性 殘重命在旦夕但係由毒所發本堂均可點包癱包輕包愈

證實誠 眞正出單保永遠爲世人可稱惟一無二

行信 包醫現在包保得痛苦不斷期愈後受謝

忠告 容藥如假分痛疾患同試方信

消痰止咳白毛橘紅餅

此餅專治男婦老幼新咳久咳乾咳痰咳哮喘氣急因咳遺精或傷風或傷寒或傷酒色失音 此藥功能止咳化痰順氣定喘滋陰潤肺解渴寬胸 每盒半元 不效還洋 上海四馬路大舞台東首同壽老藥舖總發行 均能立效 服數天永遠 Z3092

奉送 實業講義 由 商 啟 代 送 五十種

即寄奉決無延誤 第我國幅員廣闊區區千份恐難普及全球尚祈各省口水

製花露水法 百花精法 製香皂法 ○各種香水 製造肥皂法 ○製電光 顏料染色法 ○製造泡菜 ○繭鹹蕃藥 ○製蘿蔔糖法 ○山芋製造 ○藥品製造 ○衛生牙粉 ○生髮香水 ○美容香粉 ○艶麗雪花膏 ○防火藥水 ○滅火藥水 ○各色洋墨水

余我國工藝不發達無人研究故也本館有鑒於此特延聘專門技師精心研究各種實業 ○各種鋼筆版 ○機器製造 ○照相製版 ○石版印刷 ○銅鑄法 ○泥版法 ○紙版法 ○銀版法 ○洗衣法 ○捕魚法 ○新法 ○油漆法 ○放大照相法 ○各種膠水 ○油墨製造 ○香膏 ○胭脂 ○藥品製造 等法

代發處 北浙江路 康里晉昌 物造棉廠 上海

楊梅毒春發夏延

外科一楊梅毒爲最惡 烈或偶醫治不當被往往所以發誤用諸醫者 必定復發 提倒抑升時諸法取效於一時 虛擲金錢且病來遺害不但於一有子亦 春逢 復發醫者不延至 夏間可遷延到此地步萬不 懈怠不醫必勢東西 寬散全身而侵入血 絡毒流頭腦頂額於是 潰爛 遍體 四肢癱痪 種種痛苦 接踵 而至 奔騰 凡患此症者 可不受身體之苦 忽鄙言 楚且當此 往夏來 際急宜 春服 內服 其毒 因 消除 六零六 以 六零六 化除 血中 瘀積 能之質不活 楊梅 毒 及筋絡 所致 之癱瘓 麻木 溌 血 分不清 服者 此藥 除去 非但 能淨 血分 病根 永不復發 且可 長新血強壯身 體世 誠 當 獨一無二 之除 毒良藥也

價目 每瓶 大 一元七角半 打 洋十七元五角

總發行所 上海石路新記大和大藥房啓 本外埠各大藥房均有經售

登錄商標

最新式頭等脚踏車

啓者敝店經理東京宮田廠製造各種脚踏車以及附屬零件用品等貨運滬銷售已歷十餘年矣現因外埠未悉內容故特登報聲明敝宮田廠設在日本東京創業今已三十餘年專造脚踏車每年出貨五千餘輛當在日本各界中 駐滬總經理上海河南路棋盤街寓堂支店 別有輕快製作如蒙賜顧請移至敝店接洽 不勝幸甚 (4)

伸謝戒烟

僕素患遺精體弱不堪故吸烟成癖自蒙醫生除烟樓芳荐戒烟品但戒藥霍然不覺身體強健異常均之親友往往戒反無期戒烟癮斷佩先生之益王道特此感謝先生勞合路長吉里徐景春謝

咳嗽茶葉 二盒斷根

余咳嗽痰多吃苦多年買上海小花園隔壁永壽大藥房咳嗽茶叶二盒一元四分夜煎吃五天斷根有李君咳嗽膏一年有餘得常貼咳嗽膏藥一個一買丸元一盒止咳嗽一元又吞湯姜下四日至二分元一盒今斷根茶吃煎夜四咳嗽分買又一穴藥月故而感謝至徐氏小兒今斷根二分 楊君棠謝

廣東水險公司 分派利息

啓者本行水險業已開股派息在股諸君請携即至北京路三號保險行單收取 本房怡和洋行啓 (ㄅ㄰)

專吃咳嗽 白木耳參片

男女大小人等有痰無痰日夜咳一切嗽氣喘哮喘痰症服此片每錢二角當日見效萬試萬驗有可除根本堂 服此片可言除 月試服一錢 定價洋一元 如有虛服 一 二 小本勞 火門外 ... 祖傳丹方包六○寄費○ 焚香口老○永和堂發兌 上海六東天外 ○門 ...

小兒胎毒散

小兒胎毒散略論 小兒由胎毒而設生遍體爛頭毒淋漓瘡水黃皮腐綿日濕瘡天泡瘡等症 以上各症 家傳祕方調理 本堂 用工本 特將臘內祕製 以藥 汁 傳 爲 之 非 製 效 藥 一傷成毒 誤說等 價目 大瓶三角 小瓶二角 ... 上海棋盤街廣益和堂廣告 992

中國薄荷錠 批發克己

化痰 順氣 立止咳嗽丸

傷風咳嗽新久咳立止服每瓶四角遷移本號上海東街棋盤口廣東太和保啓 5572

吐血良方

功能引血歸經最益臟腑 吐血咳血之症或因身體虛弱或憂思怒鬱或酒色過度或感受風寒所致甚或突然中寒吐血肺熱吐血血勞傷本堂秘製血吐 ... 吐血不論損虛勞傷良方 能治血症 ... 二元 三日夕速將此藥 ... 有藥性 水火和平 ... 上海河南路七號陰陽義商彭壽堂啓 2850

諸君如欲解決地產之界線爭端及領取地契請就商于恒孚洋行自有辦法

恒孚洋行啓 南京路十三號 電話七五四七

藝文雜誌

第一期出世

本雜誌爲藝文界空前絕後之巨著撰者社長倪軼池先生海內外人士數百之多而又經本社計達念萬選其精神萃中華 歌曲 小說 傳奇 散駢文 詩詞 狀詞 尺牘 彈詞 公文 八萬言 大洋三角 外加 郵費本埠一分外埠二分 ... 供文學之觀 並可資 摩當酬應之研究 治法律之預備 社長宣言一書盡道眼前之弊 授學校利弊 金鑑 青年入學之 學員第四期續收 舊曆四月底截止 ... 特展期至一星期以後 即以此誌寄贈 上海藝文函授社事務所啓

米店生財召盤

北首仁橋老閘現昌米店出盤意欲出盤者至垃圾橋老米橋面議可行 甲29

久白濁

余身體無力五年前患白濁三年後由外國醫院求治... 得上海天外天大藥房 ... 小花園隔壁永壽天 ... 房主一元大洋 ... 一元 ... 余濁 ... 長痛一日夜盒三元 ... 特登報揚 ... 好胡家謝 89

公昌和

雲紗拷綢批發 各貨上市價廉 如蒙光顧請至江西路福州里五號 電話四四八 1947

愛倫活動影戲院

美租界海寧路 鳴盛梨園原址

每晚七時起開演 (時刻)

頭二三四五本 名馳五洲 滑稽最新 哀情影片 淚滴玫瑰花

趣史影片 滑稽影片 因爭風滿浴室 遊戲歸來行

第九卷第十卷第十一卷第五節二卷 第六節 (偵探義俠劇) 鐵爪

今夜戲目一覽表

價目 正廳 起 特等 頭等 二角 一角 二等 一角 三等

本號開設獨早出品最精凡珍珠鑽石翡翠玉器技師一經悉心承辦最爲優等

河南路 時和 拋球場

美麗裝飾 金銀首飾老號 華洋禮品

婚禮 喪禮 喜慶 一切禮品 最美麗之裝飾

婚禮喜禮喪禮慶禮各種精品任意擇選 ... 本號所出各種禮品均精工製造 諸君惠顧 請認明本號 主人謹啓

第一台念五夜戲價目 花樓八角 特別包廂六角 特別官廳七角 上層包廂四角 正廳頭等四角 三等二角

楊華廷 李壽峰 吳鎣方 翟明亮 陳永奎 王祥雲 王蘭芳 趙雲卿 李同來 小客串 吳春來 高百歲 歐陽予倩 麒麟童 苗勝春 李春利 三麻子 李慶棠 李錦榮 苗勝春 汪笑儂 李少棠 宋志普

八百八年 滑油山 五台山 黃馬寶 嘉興府 翠花道 界牌關 金水橋 天雷報 古城會 相 瘋 罵閻 僧 掃 羅 秦

新舞臺三月念五夜戲價目 (特別大洋廂七角)(特別大洋廳六角)(頭等小洋角三錢六文十)(二等小洋角一錢九文十)

(本舞台南市電話二百二十號)(北市電話三千四百九十一號)北來車輛直達本舞台免查揭照日夜開演全體文武一齊登台

劉漢臣 許奎官 張德祿 夏月潤 李順來 湯祥林 邱治鳳 周雙雲 夏鳳文 夏月珊 趙文連 潘桂芳 鍾鳳林 毛韻珂 夏月華 邱治雲 周鳳文 夏月珊 毛韻珂 夏月潤 趙文連 潘海秋 邱沁如

陳橋兵變 五老聚會 頭本二本 改良白蛇傳 翠香寄東 接演十一二本 就是我

大舞臺三月念五夜戲價目 三層二等三角 正廳三角 包廂二角 特別官廳五角 特別包廂七角

小寶林 張桂芬 佳桂芬 小寶義 張桂瑞 楊亭 趙如泉 姚俊卿 王又宸 姚俊卿 楊瑞亭 賈璧雲 優等青衣花旦 醉梅 趙如泉 萬盞燈

界牌關 中牟縣 子琳 造反 花蝴蝶 赤壁 鏖兵 奇冤報 全本 刁南樓

貴仙茶園三月念五夜戲價目 包廂四角 正樓三角 正廳三角 椅位二角 邊廂一角 五分起碼一百

開設四馬路胡家宅 日戲每逢禮拜六禮拜日全體藝員一齊登台 德律風一千三百另三號

曹慶生 王長喜 小貴山 石韞玉 郭張揚 葛小喜 玉祿 庭桂 馬和 謝月 王合亭 王雲 張桂卿 金連月 賈樓 喜俊 卿素 朱雲

龍虎鬥 目連救母 劍美案 探寒窯 界牌關 硃砂痣 雙合印 四杰村 雙刀破 銅網陣 全本三國志

天蟾舞台三月念五禮拜二夜戲價目 三層頭等一角 三層特等二角 頭等正廳四角 特別官廳七角 特別包廂七角

每逢禮拜三六准演日戲全體藝員一齊登台 開設二馬路新新舞台原址 電話三七另二

余瑞廷 小楊月樓 尚小雲 張德明 何月山 翟世明 馮志奎 林樹森 馮子和 小如意 陳嘉祥 譚永奎 蓋叫天 郁彩芬 焦慶利 林樹森 王芝 林浴動 趙君 馮玉 明子 李和 周山德五 寶山海

訓子 八義圖 三矮奇金錢豹 跨海征東 血淚 十九本 十九本 碑 武松打店 全本 王司徒 巧連環計

第一台 禮聘東省名著一超等花旦 三超二寶

陸艷香

現已到申擇吉登臺

陸艷香近為界屆之故省遐邇容麗比材做膩清一俱全台派上金南已擇台預
藝香今花中一人在名邇貌莫儔合工歌腔色絕才主人以邀來到吉特布
員為二旦首指才東震其美與身度細喉眞藝之本特北重聘現申登此

3287

鏡花戲園 三月念五夜戲

陳素雲 周昌順 陳小貴 陳得勝 潘乜秦 胡鳳林 陳兆峯 林芳錦 小鳳彩 裘湧棠 史亦奎 張寶香 楊子和

◎落金扇◎

蘇州民興社

特聘著名新劇家 王雪(澄) 張梅 李冶 羅兒 徐君 胡磐 蔣漫士 半梅 惠君 鏡澄

趙金水 金亞良 張蓄鶯 俞再世 蔣呆兒 李立佛 李夢梅 顧雷飛 汪麼音 (錢化佛)(祝菊紅)(劉艷燕) 姚笑朋 吳一笑 陸逢時 董瘦蝶 韓亞血 蔡怡紅 吳夢笑 周醒鳳 徐世上

廿五夜准演 後本二度梅

新化園 十六舖新 原舞台址

三月廿五日戲全本鸞鳳簫

俞月花 袁六奎 袁伯泉 俞存喜 袁生英 袁文三 俞菊香 支蘇運 俞逸相 馮鳳舞 張楊生

夜戲全班合演拿手好戲 全本失金釵

東和活動影戲園

武昌路四號東洋廟隔壁夜戲七點開演禮拜日准二點開演

CHINA PICTURE PALACE

中華影戲院 電話三五五六號 三馬路大新街

(五月十四十五十六十七號) 准演十三十四十五十六本(鐵手)

價目 禮拜日 三角 二角 一角 日戲 二角 一角

(百代公司之新到大部好片上海歸本國一家先演)

笑舞臺 廣西路中汕頭路口 電話三一五五

夜戲價目 二正角廳 四特角廳 五特角廂 六月角樓 日戲 四月角樓 三特角包 二特角廳 一頭角廳

禮請著名艷旦 陳影影

廿五夜 前本 双珠鳳

前本說明 文必正拾玉 尼庵 鳳姐翔 倪床 臥鳳 錦姐主 秋環 代婢事 母訂金 霍定章 見鳳 婚酒 文泰 樂吉 連平 楊兒 報恩 親子 念情 詳夢 閱入 施計 火燒 樓堂 來急 歌唱 母主 平通 府富 姦章 提妻 回

民鳴社 三洋涇橋 男女合演新劇 電話一三二〇

日戲有券一角 夜戲有券收一角 八折有券所 特別包廂 三角 券西藏 附設鄭家

今晚起特別大減價每位仍有贈品

念五明日德准演後本白鶴圖

廿五晚前本 麒麟豹

麒麟豹乃珍珠塔之後部其節目之美善情節曲折皆上塔之所以編為珍珠塔之續 故演來頗得各界稱許所有賞目共今商界諸君再重排此劇是以來賓否定星期為恐滿座則見客而遺此啓

鄭家木橋南首 民鳴社 愛華社 男女合演

假座法蘭西影戲院天聲舞台原址每逢星期三六星期日准演日戲

三月念五夜戲准演 珍珠衫

影戲准演 大胖婦 肥頭 妄想 威 廿五本 廿六本 廿七本 廿八本 三星牌

重編連台 西太后 廿六夜演起

天蟾舞臺 三月念五夜戲價目 三層頭等一角 三層特等二角 頭等正廳四角 特別官廳七角 特別包廂七角

趙君玉 馮子和

串小生飾呂布 飾貂蟬 代演雙齣 血淚十九本 十二本 碑

王司徒 巧連環計

何月山 蓋叫天

跨海征東 武松打店

楊小樓 尚小雲 如意 林樹森

雙三矮 奇金蓮 血淚十九本 十二本 碑 代演雙齣連環計

天蟾舞臺特煩新排時裝實事哀情悲劇

痴心女子

馮子和善歌劇 員演全國界 哀各美伊 經界之作 名乃一心 迎意傑君 劇遇種其 得痴佳觀 手郎具俱 一成本藝 子劇多眞 情節戲練 演使日時 活淚早為 情以現得 能名現純 聲可啓務 兼配臨幸 著好 匹排 不即 之屆 已 熟 演 請 賞鑒

新劇 旦角 陸恰紅 鑒 汝騙去之欵至今未來料理業已報捕查緝如再不來後悔莫及 民興社啓事 3315

香爐半夏改良裝演啟事 國貨展覽會獎憑南洋勸業會獎牌方是的眞特此聲明以杜假冒者之偽造而釋惑願者之疑竇 上海粵香廬主人崔宗武啓 爲補救藥業人口調料人心不古偽造魚目混珠貽禍非淺今爲杜絕假冒起見改良裝飾用淡綠彩色花匣面有駿雲氏肖像邊有施教來化驗文憑及

贊揚周鳴岐大醫士

周君鳴岐六代世醫四明巨族也在申懸壺二十餘年於內外花柳科尤爲擅長奏效神速毫無痛苦所需藥品悉遵王道與市上稱爲秘製聖品種種不同人等因見周君存心濟世並知其對於貧苦病症尤能格外體恤實無濫包治者可比同人等特登報贊揚以所開內科外科花柳科眼科喉科瘋科現在二馬路新旅社隔壁良濟局 介紹人 沈聯芳 朱葆三 顧馨一 虞洽卿 蘇筠尚 楊信之 錢達山 徐菊如 闞蘭亭 張樂君 仝啟 3281

老申報

四十年來之回顧 尊聞閣選

論開礦 四十年前之礦務說(見本報乙亥年八月初二日)

七月十七日邸抄內載熱河都統瑞聯片奏派委辦理蒙古銀礦文案司員一事。中有熱河地方。所屬蒙古土槽子羅圈溝各銀礦。辦理文案各員向由都統衙門派委等語。既有辦理銀礦文案各員。其各銀鑛現尚仍在開采可知也。第未識每歲究能采銀幾何。其鑛之大小如何。其苗之衰旺如何。每歲所得除所用之外尚餘若干也。咸豐年間已聞有此事。或傳爲金。或傳爲銀。不能詳知也。惟是亞細亞洲之積習。遇辦此等之事。仍不肯盡用西法。大事興作。僅用陳法緩緩開采。是以爲時少久。而所得不多。恐年年所取不過能敷費用而已。去歲聞李伯相已延西士於直隸地方覓得煤鑛數處。其煤有能勝歐洲者。有不及歐洲者。有與歐洲平等者。至今仍未動工。傳謂西國機器未到故也。然江西湖北向皆產煤。即民間向亦開采。乃一聞官用西法采取。盡設法阻止。抑又何也。現聞湖北官場復與商辦。民間皆已允從。惟江西則仍未允。說者謂官辦則民擾。若用西人則民更擾。吁。是尚未能深知也。獨不見日本用西人開煤之事乎。初與西人議妥。任其集資購器。全用西法。代爲開采。並與議定年分。鑛開成後。聽西人采取若干年。年滿仍歸日本自采。現日本業已年滿自采。仍延西士督率指教。用西法西器。每日可取煤數百噸。其利甚厚。僅用西國數人。餘皆日本人。安能擾民。即初興工之時。西人亦並不多。當日從事其間者。仍多用日本之人。何也。西國工資較重。日本工資較輕故也。今中國若任西人。如日本之法行之。西人亦願聽從。動工之後。華人工資更輕於日本。西人豈有不用華人。反用西人耶。況中國自行集資購器。僅延數西人。以事指導。餘皆仍用本土之人。是乃本土人之大利也。猶奈何阻止乎。全廠盡係土人。僅用數西人。西人又安能擾民乎。是亦未之思也。且現在中國之製造局。延西人用西法者數省。曾聞有何局之西人滋事乎。不滋事於製造局。獨滋事於煤鑛。有是理乎。若俟直隸舉行後。江西湖北亦仿行之。此仍中國之利。而非西人之利也。西人所能得者。不過購機器與工資之銀而已。煤鑛之開。現可安然無事。似日後各處五金之礦。亦不妨延西人購西器。用西法以開采也。果能如此。則必事半功倍矣。豈非有鑛各處人民之大利哉。

按此論似係西人語。然所以爲我謀者。亦未嘗不當。今寥越數十年矣。欲與鑛利。舍此寧有他術哉。

尊聞閣筆記

假神眞窨(見本報甲戌年二月十二日)

丹陽東門有王錫九者。以勤儉起家。向開衣莊爲業。房主東某居心刻薄。欲將店面及內宅一並出售於王。但破屋四間。價約不過二百金。且歷年房租之外。已挪借一百餘千。所找亦無幾。東某奇想天開。捉一鼠以粉塗其身。臨晚時俟王入內。驅鼠自破牆洞出。蓋詐爲藏神出現也。王果中計。即以重金購取。屋東得金遷讓。洋洋自以爲得計。王搬入內宅。於前見白鼠之處。祀神發窖。果獲金珠首飾一匣。計值千金。蓋從前髮逆踞城時之所藏也。東知其事。悔恨無及。氣悶成痴。終日言語顛狂。在家發覆。妻會其意。將錫元寶藏於磚底。東掘得捧寶大笑而死。此可謂弄假成眞矣。

花間奇遇(見本報甲戌年二月十三日)

淮安有二帝祠者。邑之名勝也。園中有四時之花。而牡丹爲尤盛。姚黃魏紫不一其名。每到花時。設五色綵蓬以蔽風日。遊人攜壺挈榼往來者不絕於道。園後有池廣數十畝。碧波淪漣。游魚下上。中央實以蘆葦。逢夏日風雨暴至。吹敗葉颯颯作秋聲。人坐斗室中。聽之。如身在江湖孤燈暝宿時。愴然有羈旅之感。有某秀才者。年十七。邑之名下士也。居祠之左。一日斜風細雨。祠無遊人。生著白袷衣。徘徊花下。見雨灑葉上。花搖搖欲坼。感春事之將殘。歎佳人之未遇。意忽忽不樂。正惆悵間。聞門外喧笑聲。見數女郎聯袂而入。秀才隱身山石後。窺之。中一姝。年可十五六。明眸皓齒。艷麗無倫。談笑之頃。意殊羞澀。著淡藕色衫。行時環珮珊珊作響。秀才偶露半面。女郎似已見之。急呼同伴曰。去休。但見蓮步瑣碎。相攜出門去。秀才目送之。直至驚鴻無影。始歸。由是日伺祠中。冀其再至。時於女郎坐處立處。彷彿其形容。揖而祝之。兩月以來。毫無端緒。悵然遂病。適秋試伊邇。父欲借六朝金粉。砭其沉疴。攜之同行。秀才到秣陵後。日日出遊。偶步至城北僻巷中。一家門半掩。院中垂柳數株。一女郎立柳下。則向所見意中人也。訪於鄰右。知宅爲同鄉某遊府。僦以居眷屬者。秀才急歸告父。次日父以鄉里誼來謁。談次。衆得葭莩親。並悉女爲遊府之猶子。遂倩遊府所善友爲媒。事遂諧。是秋秀才舉於鄉。塡寫親供後。即赴秣陵就婚。神仙眷屬。魚水姻緣。一時士大夫多爲詩以紀其事云。

花叢談屑

妓隱(見本報甲戌年十月十八日)

隱逸之士。代不乏人。避人避世。爲眞隱。不得於時。浮沉一官。爲吏隱。潮跡塵囂。假託一藝。爲市隱。大率皆懷才抱道。有志之士也。乃今於青樓中得一人焉。亦可謂少二而寡雙者矣。其人維何。居於滬北金隆東里。隱其名。但以楊三稱。性情傲岸。丰貌妖嬈。僦居有年。足不出戶。凡歌樓舞館。酒肆園亭。絕不一臨。玉趾雖折柬相招。亦色然嚴拒。故相知有素者。從不敢冒昧從事。致久遊海上者。並未嘗邂逅相遇焉。枇杷花下閉門居。蓋於千紅萬紫間。別開生面者也。有上舍生某。偶與之暱。其友嘲之。云欲得楊三一點情。明珠十斛尚嫌輕。半文不費偏知己。妒煞琅玕上舍生。讀此詩。可以見其人之倜儻不羣。迥非貪錢賣笑者所可同年而語矣。吾獨怪夫今世之士夫。或以官驕人。或以貨誇人。或以才矜人。或以技炫人。揚揚自得。家呈戶獻。而匿跡銷聲之高致。乃出於爭妍取憐之校書。不愈難能而可貴哉。謂之妓隱。誰曰不宜。

題沈文蘭小像詩(見本報甲戌年九月初六日)

白下冷香生云。閱說丰姿比玉蓉。詩中寄語畫中逢。多情願有生花筆。留得千秋絕世容。哀誄新詩即可憐。妬花風雨薄情天。癡心想結他生約。日對丹青頂禮虔。儒雅風流兩可鬭。散花人去泣紅顏。靈幃寫出輕盈態。一縷癡情未盡刪。玉樓人去玉容存。良夜疑招倩女魂。三藏名香供坐右。勞卿伴我例金尊。又江蘇外史云。亭亭出水綺芙蓉。絕世容。數鏡奩逢。題擬生前妝閣底。掃眉勻頰太從容。滄海珠沈事可憐。癡心擬補有情天。文蘭若再生人世。我目爭先供養虔。匆匆謫滿別人間。難得金丹可駐顏。我薦鍾情傾想切。新詩爭和不能刪。乘鸞弄玉影空存。此去蓬萊許返魂。國色不分生死。人間天上總推尊。

神話

桂林狐(見本報甲戌年二月二十四日)

粵西桂林書院生徒雲聚。其房舍鱗櫛而居。有鄭琴石者。弱年玉貌。同人皆以宋之擬之。琴素刻苦。非夜半不就枕。偶冬夜嚴寒。風冷裂袍。燈香觸柱。時盼間忽有麗人立前。香氣流溢。琴念鎖院夜深。奚得有此。乃問。麗人者曰。我狐也。不爲君害。第將借重於君耳。琴問其意。麗者曰。此不便預告。時至君自知。乃爲琴檢點書籍。色色位置妥貼。且談笑風生。詞原泉起。淵博者不能屈也。笑論間。琴忽驚曰。卿勿爾。鄰室聞將窮詰也。女曰。君眞無異漆室之憂。琴曰。夜深矣。卿究何歸。女曰。與老僧同榻。何害。琴亦失笑。已而就寢。疑巫山之近在咫尺也。比曉。[illegible]其齋門。琴從風流夢裏驚覺。心憂女在衾裯間。不敢應。而覺衾底知無人。視則女果失所在。遂啓齋戶。某入坐。絮告以家事。諦其方略。琴爲代籌。皆中肯。某稱謝。忽曰。兄素夜眠早起。今胡日麗八磚。猶然高臥。豈遊仙夢倦耶。琴漫應之。某去。復至。琴適如廁。某偶登其榻。覺香霧方濃。似從衾際發。因撥視之。見繡巾猶存。某訝曰。此正閨人所御。書院中胡得有此。乃竊藏之。爲不知也者。不圖是日琴適接家報。以老父病重。亟返家。某曰。不必扃門。予有舍戚至。讓榻居之。予將臥君榻矣。琴乃以鎖鑰付之。令其出時爲之扃閉。琴遂踉蹌而歸。某於琴去後。展視其衾。則濃香發。心疑必有所匿。將俟夜以伺之。乃翌日巳刻猶不起。僮呼之不應。排闥入。僮驚呼而仆。鄰近各生聞之。齊入視。則見某死榻間。目突舌出。血污被面。雙手作攫人狀。無不舌吐口呆。詢經官驗。竟莫知其死之由。詞琴微洩於人。或曰是殆夙冤也。琴曰。借寓之說奚爲者。或曰。假若榻以死之耳。琴曰。書齋辟邃。既欲坑之。何不入某齋。或曰。彼齋有天師符。狐或畏不敢入。其以香巾逼之者。正欲引其入殼云。然未知狐之報復。究何因也。

雜錄

知止齋居士燈謎(見本報甲戌年十一月初三日)

作	易一句	損下益上
祭丁	易二句	先庚三日後甲三日
朱	書二句	牛一羊一
永樂大典	書一句	明王立政
錦官城外柏森森	詩一句	祀事孔明
敗人名節	四書一句	言寡尤
男子懷孕	四書一句	未有能生者也
宵牙新舊編年分	四書一句	所以序齒也
決科	四書一句	言必有中
孔光下車拜謁	四書一句	尊賢也
立志無士氣何能存大體只要工夫深有頭方有尾	一字	惰
本領一些也沒得開口只顧想食吃白日無光魯大夫大明小明聲不一	玩物	木魚
南天門走[illegible]	琵琶記一句	一旦冷清清
士	西廂記一句	在心爲志
述大禹之戒以作歌	古人名一	夏言
走街老鼠	古人名一	子游
多買胭脂畫牡丹	俗語	紙上富貴
絮閣搜鞋	俗語	楊梅結毒
窈窕淑女君子好逑	用物	竹夫人
昔我往矣楊柳依依	戲名	思春
火燒字	戲名	追信
韓信千金酬漂母	戲名	思飯

定夷主任 短篇小說十篇

小說新報 第三年第三期出版

清代佚聞 服之不衷(定夷)
清代佚聞 拳餘痛(指嚴)
民國絕史 鄭倩影(吁公)
醒世小說 余之罪(恨人)
滑稽小說 乞墦瑣語(秋水)
武俠小說 錫簾俠影(花奴)
清代佚聞 彤庭花影(綺緣)
洪憲佚聞 新華么麼(星若)
言情小說 甑重磨折(瘦梅)
節義小說 苗婦苦節(劍山)

每冊四角

其餘如插畫長篇小說談彙艷藻藝府傳奇彈詞諧藪劇話謎海等門目繁不及備載

全年實洋四元外埠加寄費六角又贈品費七分半 半年實洋二元二角外埠加寄費三角又贈品費七分半 郵票代洋每元加五分算

本報閏月份增刊因徵搜材料不及按期出版準與第五期同時出版要目已載第三期內矣

筆記叢書 新談彙 出版

定價三元 特價六折

新談彙總目
卷一 人海黑幕
卷二 江湖逃異
卷三 名人軼史
卷四 巾幗拾遺
卷五 孝友傳
卷六 貞節坊
卷七 武術談
卷八 神怪志
卷九 市井瑣載
卷十 瀛海珍聞
卷十一 滬淞新語
卷十二 風絲雨片

看小說不如看筆記 小說多浮文筆記則盡實事 小說長而衍筆記則短而峭 年來坊間出版之筆記煌煌巨冊外觀未嘗不佳然大率選輯前人刊行之作者專撰之稿不經見是書毘陵李定夷先生總纂分著者爲一山厂乙廬無愁劍山花奴浩森傲廬寄恨樂蝉諸君紀述新穎趣味濃深足以獨步坊間就中如人海黑幕一卷則皆寫社會上種種未經人道之秘密巾幗拾遺一卷則皆記女界之風流韻事餘如神怪志之詭異市井瑣載之新奇盡屬百讀不厭之作或於公餘之暇或於旅行之時手此一編消耗精神之遊戲其損益不可同日而語全書分訂兩大厚冊計四百數十頁二十四萬言 特價實足大洋七角二分 外埠加寄費七分五釐郵票代價每元加五分計算

上海四馬路 國華書局發行

上海嵩山路七十號

中華政學法會函授部銀行科

學費講義費免收廣額招生

本部以謀普及銀行學識養成實用人才起見特設銀行科[illegible]

鄂州血

是書專載辛亥武昌起義之事[illegible]

上海三馬路西 錦里 振寰書局 售處

最新出版 共和國民日用必備

仕商應酬便覽

內容有千餘種之多

[illegible]

新最近之書 選擇尤精 政界○學界○商界○必要之書 內容豐富 詳備是書所載名目繁多裝璜精雅定價二元 已告罄 茲特再版 壹元 以快先睹 上海棋盤街 錦章圖書局 發行所 總發行所 外埠各大書坊均有經售

大馬路望平街斜對過

金銀首飾 聯生公司 閨閣飾品

世界日漸開通凡百工藝亦崇尚奇巧本公司一應出品無論 首飾金銀 鑽石珠寶玉器 因技師均由粵東聘來其工作之巧[illegible] 閨閣需用裝飾 西法鍍金諸品有從事 公司隨便觀覽 聯生公司披露

蓋世美容品

的的嬌

此藥專治男女面部之美不論黃黑烟容油氣瘡痕血紋雀班白點晦痣連塗三夜均退淨美容之藥無過於此並治男女狐腋臭最爲奇驗出售以來已銷去萬餘料寄來謝函數千封據稱極有神效非常贊美定價每料一元六料五元特製每料二元外埠函購立奉寄費不加 上海東棋盤街鴨盛里對面 厚豐祥號 284

棋盤街 金華號

雲紗 拷綢 夏紗 洋廣 貨疋 珠羅紗 窗紗 發客 公道 帽 汗衫 上市 電話 3036

一病經十載○無殊受徒刑○何來龍府藥○枯木頓逢春○本廠分設天津東北城角○杭州陳列所○南京下關大馬路○長沙稷道街

農商部許定國產一等獎 能使枯木逢春 驥製 哮喘氣急丹 此效力

謹啓者僕因紅羊之厄奔走過勞壯年不善衛生致患哮喘氣急醫家云肺主出氣腎主納氣病係腎虧感受寒邪所致投以藥石毫無功效年愈發愈甚至食不下嚥口不能語服食殆遍一無靈驗而却步忽得陳蘭亭先生仙丹靈驗小兒急症一料而往來取效不知幸二辦一倍元購呼吸舒暢洋五元之間竟得起將日之間可言狀特先登報以誌未可言狀特先登報誌海盒湯弄絲業會館北首附送止哮齋一貼小盒一元每料六盒洋五元 2769

南通大豫鹽墾公司股東常會通告

本公司定於陰曆四月初一日假南通縣奥衆堂開股東常會並報告本屆賬略及辦理事項屆期請各股東早臨爲盼除另函專佈外謹此通告 總理張謇謹啓 3123

南通大有晉鹽墾公司股東常會通告

本公司定於陰曆三月二十八日假南通縣奥衆堂開股東常會確定分田手續改選監察員並報告本屆賬略及辦理事項屆期請各股東早臨爲盼除另函專佈外謹此通告 總理張謇謹啓 3122

上海四明銀行廣告 營各業商號往來 商業櫃 儲蓄櫃 兼

本銀行總行開設上海寧波路分行先設寧波江北岸溫州府城內兩處重整營業章程逐日收解無不克己 商業櫃 存銀活期三釐定期三個月四釐六個月五釐一年六釐存洋活期二釐計息定期六個月四釐一年五釐 儲蓄櫃 其存洋活期三釐計息定期六個月五釐一年六釐七釐其餘滙兌各款格外公道賜顧者請至本行面議可也

上海中法實業銀行廣告

行址 北京 上海 天津 本銀行專辦各種實業借款及各項押款經理各處承辦信滙電滙可達巴黎倫敦及歐洲各大埠並辦理銀行一切交易無不格外公道特此通告惟本行開設法租界外灘

本銀行係股份有限公司股本四千五百萬佛郎 中華民國政府認股本三分之一計一千五百萬佛郎 章程業經中華民國政府批准立案 董事局局長 法國 副局長 裴德洛 總裁 王克敏 上海分行經理 李雍 本銀行儲蓄存款年四釐並代收中外票據款項買賣貨幣金銀

浙江地方實業銀行廣告

本行自開設以來八年於茲辦理各種事務無不盡善對於顧客尤以誠意相待存款利息格外克己已滙兌亦極迅速從廉 加添上海儲蓄處存款 敝行設在上海北京路三十九號 杭州太平坊 杭行並於湖墅設有堆棧南所東街設有絲綢堆棧二所均可帶做押款如蒙賜顧請惠臨 1060

中華商業儲蓄銀行分發餘利並催換股票廣告

本銀行第五屆餘利經董事會議決分發股東六釐於陰曆三月朔日開始發給凡我股東已換股票者請持股票來行提取其餘利其僅有本銀行收據尚未換股票者請即來換股票並提取餘利無任企盼 上海中華商業儲蓄銀行謹啓 3030

交通銀行董事會啓事

啓者民國五年股本利息茲經本會議決官紅利息一分定於五月十五日在北京天津上海漢口香港各本分行開始發給並定於五月廿七日午後一時即舊曆四月初七日午後一時在北京宣武門外大街江西會館開股東年會並選舉總理協理董事監事屆期請股東諸君親自到會須委託代表者應請先期具股票戶名號數股數作委託書由該分行驗明蓋章交由代表人攜赴北京本行總管理處驗明照取入場券並選舉票其有遠道不克親赴者請先期持股票到就近本分行開具股票取利息并於會期前五日攜帶股票到北京總行照取入場券選舉票赴會可也特此通告

上海交通銀行廣告

本行准自四月三十日即舊曆三月初十日起照常營業凡上海本行南京浦口無錫揚州徐州杭州等分行發行之上海江蘇及各該處地名之鈔票嗣後在蘇浙兩省不分畛域一律行用無論上海本行或南京浦口無錫揚州徐州杭州蘇州鎮江清江等分行均見票隨時照兌現金不取絲毫貼水(例如印有浙江地名之鈔票雖持向徐州分行亦可照兌現金不收貼水)特此廣告 1951

上海大清分銀行清理處廣告

啓者本處奉總清理處函示所有大清滙行押款欠款各戶之未清理者趕速清理以資結束等因茲擬自五月十一日起限一個月內請各押戶欠戶速來本處清償取贖如逾限不理即交律師辦理幸勿自誤各戶花名開列如後一押款項下順記公司陳詠韶懷慶堂蔡慎齋滙通公司裕大祥源興公司廣公記後慎裕宏公司慎豐劉問芻堂商學公會日暉呢廠過雲堂勤昌厚德蔣慶祥三和公司邵公記朱錫臣翁鏡海劉厚甫葉薇生潘瑞生顧企韓二借欵項下豐泰顧企記徐華記新昌信大開北自來水公司坤餘海豐公司勤昌厚德三往來欠款項下裕豐厚大怡大蘇莊同福厚德劉問芻以上各戶務請依限來處清理勿再延悞是所盼禱 1458

中孚銀行廣告

本銀行額定資本二百萬元(收足一百萬元)呈准財政部專營滙兌押滙貼現買賣生金銀及定期活期存放各款蓄暨一切銀行業務諸君賜顧格外克己總行設在天津北馬路 電話二六一八 總行經理孫景西 副經理謝芝庭謹啓 分行上海寧波路四百四十一號 總經理孫蔭庭 中孚通滙處 天津 北京 上海 通滙處 蚌埠 南京下關 鎮江 揚州 徐州 杭州 寧波 紹興 漢口

立止白濁丸

夫淋濁一症因酒濕熱毒而成或花柳場中傳染以致小便刺痛點滴不止步履艱難痛不消以其痛受火化毒累服此丸立刻消腫利便止濁定塔大去濕輕者一二瓶重者二三瓶可能包痊不但病除而且壯身健體誠治淋濁之妙藥也每盒洋一元八寶化毒丹每瓶洋二元珍珠下疳散每瓶洋七角專治楊梅結毒橫痃下疳等症下部腫爛服之立愈永無後患如不效驗原洋奉還確係第一靈驗可稱蓋世無雙 京都天寶齋

立止白帶丸

寒冷是丸功能滋陰平火調經理氣開胃齋存心濟世秘受良方再加不惜工資始發五元○舖設上海二馬路西鼎新里石庫門 京都天寶齋 大凡婦女赤白帶下皆由體質素弱經濕熱常臨蓄夜不休或因肝鬱熱以致白帶黃肌瘦飲食之味四肢無力久甚至面黃肝自然胃長發氣血充盈也淹子宮本洋一元每料六盒洋 2667

安仕老牌 臭蟲立斃藥粉

應驗如神 穩入睡鄉

中外各藥房及洋貨店均有發售

總經理 上海交通路 日信大藥房

注意 戒烟養顏丸

夫鴉片乃天下之物最害人而其性能源有匪原人能戒其毒患因研究治法不但經驗其戒烟之度焉物不戒口同胞路馬 ...

3711

宜用 電氣風扇 趁早來購

○注意老牌頭等風扇價特別高昂近則有自料四川無悞路不各昌行亨生自 ○注意樣及扇出目請稱俱老電 ○注意四定售恐弗電備旗器

2310

婦人白帶藥球

婦人白帶之症服此斷難除根專種藥球○納入外陰治內○直達病所而且力須自手取效○用非醫生用婦人以藥○靈常國得○便患可常婦此十○下以況女病人因體告身不比○藥數界從消此幸○而忍者然有世年苦一○者試觀誤價目 小盒每盒洋六角 大盒每盒洋六元 每大一打十一元 遠處郵費上海寄不英泥西路華東製亞橋馬加大城商藥行發社

喉症要藥

福命片之漱喉水

天時不正燥氣流行風火內熾喉症必盛其危險或由個人而株累全家或以同里而蔓延闔邑爲禍之烈實可寒心本藥房備有藥片藥水兩種異奪命之神丹回生之秘寶歷年以此活人已不知幾千萬矣爲此再行廣告凡有患喉蛾喉鎖喉等惡症者速將此藥水頻頻漱喉並將此藥片含在喉間弗遽嚥下待隔一小時再含一片自能重者轉輕危者轉安誠救急之良方也若欲預防則每日含藥片或漱藥水數次亦可保無傳染注意衛生者尤宜及早購備 爲要

福命藥片 每盒大洋二角 漱喉藥水 每瓶大洋三角

預防 急救 喉症之聖藥 喉痧喉風及白喉爛

上海中英大藥房廣告

農商部國貨展覽會嘉獎一等 廣東種德園著名藥品

本園精製各種膏丹丸散油酒錠膠無不精益求精靈効超著前經農商部發給一等獎憑足見藥料眞誠諸君光顧請認明招牌庶不致誤各藥略列

參茸衛生丸 烏鷄白鳳丸 人參再造丸 兒科回春丹 全鹿滋腎丸 正玉樹神油 自甑如意油 新發明 如意油精 自製薄荷錠

各藥繁多不能盡錄另備各種丸藥全集函索即寄外埠函購藥品立即寄奉本園各種藥品外埠各大藥房均有批售總發行所設上海南路老巡捕房對門種德園謹啓

1853 2334

中國精益眼鏡公司

農商部註冊

中國第一家自製光力鏡片

總公司 上海大馬路泥城橋東 分公司 北京 天津 漢口 長沙

敬請眼光不合之君鏡片欲之諸度凡驗光合度之鏡片須得先自製諸鏡片之術懸殊計算學之里害不良度種 本公司經驗光學原理自新法既精且實驗光學最精各種新式儀器以任驗光合度各器承無顧期歡迎 總經理張士德謹啓 電話三八九

全書 清史演義 告竣 廉價大贈品

清史演義全書六十一集計八百萬言已於十一月初旬告竣...

分售處 四馬路中華書局 ... 寄奉